南華日報

汪精衛署

SOUTH CHINA DAILY NEWS
49-51 Hollywood Road, Hong Kong
Cable Address "SWENONIS" or 5478
Radio Address "SWENONIS" or 9850
TEL. Editorial Dept. 28284 / Business Dept. 25612 / Staff Quarters 20798 P. O. Box 369

第一六〇三號

本日出紙三大張每份售港銀四仙

督印人鄺修湛

館址：香港荷里活道四十九號
電話：編輯部二八二八四 營業部二五六一二 職員宿舍二零七九八
電報掛號：有線電五四七八 無線電九八五零
郵局信箱：三六九號
定報價目：（每月港幣計）
本港：每月壹元 全年十元
中國內地：每月式元 全年式拾元
外國各埠：每月式元伍角 全年式十伍元 （郵費在內）（須費先惠）
廣告價目與司理部接洽

香港荷里活道四十九號中國國民印務公司承印

香港政府特准掛號認為新聞紙第一三六號

美國出品
American Chicle Company
NEW YORK CHICAGO SAN FRANCISCO

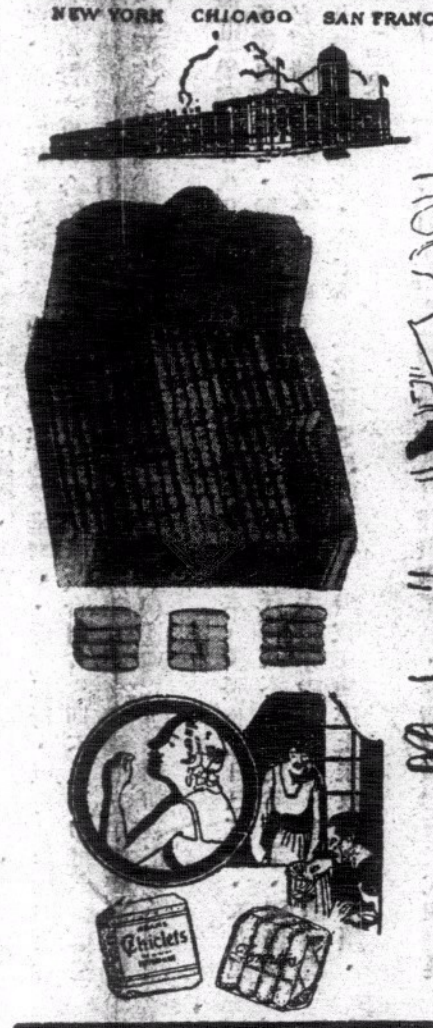

摩登必需 到處歡迎 各大商店 均有發售

口香可以增加愛情。對於交際談話。關係甚要。惟人多口氣不清者。易知他人而難知己。始則厭人後。則人厭之。故宜自重。口中常含一二片美國馳名之「新口」新口香片「清香馥郁。潤喉止咳。新口售價紙包一角鐵盒二角半

吸煙過多之人。口中及喉底常存有黃色之煙精毒質。積久氣臭脾塞。食味不美。惟若煙後。口含一二片（新新口香片）。可免此弊。

流水不腐。口宜常嚼。氣鮮不惡。請嚼

當得及芝格

薄荷膠糖。生津止渴。健胃開脾。時常嚼之。齒白如雪。惟（當得及芝格）有此功效

每包四粒伍仙

香港 歐必成有限公司遠東總代理
Sole Agents Auw Pit Seng's Co. Ltd HongKong

上海商業儲蓄銀行

儲蓄部

採用最新式機器登摺記賬

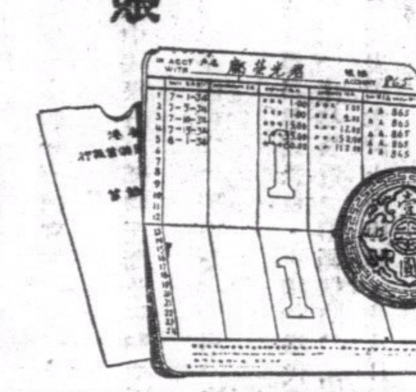

簡捷 準確 清楚 效率

備用各種儲蓄章程 承索即奉

香港雪廠街七號 電話三二一四八一式叁號

荷里活道四十九號 電話二五六一二號

美泰電版公司

精製各種版

大華英文書院招生

校址：雲咸街七十九號中環警署對面
教員：高覲榮學士 周有璧學士 羅錫棠學士 並聘富有經驗教員多位 漢文：高初主任崔煉如
專科：英文 數學 商業 快字 打字 漢文 以上各科兼收男女生
設備：圖書室 乒乓室 理化室（現在籌備中）
開學：夏曆元月初十日

校長高適啟

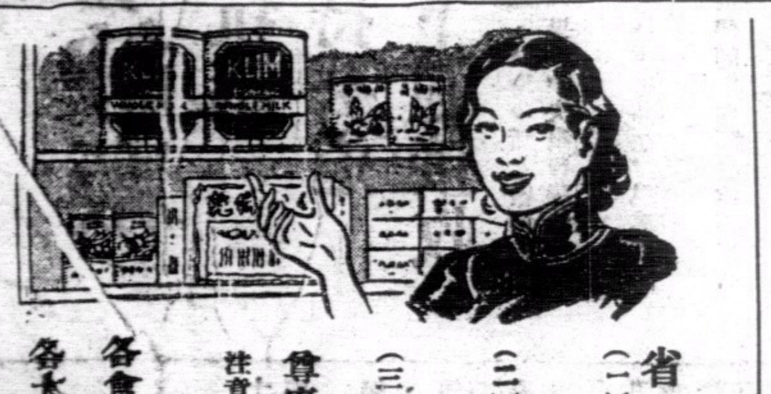

克寧乳粉足以省費之三大理由

（一）一磅克寧乳粉．可調成四「瓜特」鮮乳．試比較每一「瓜特」之費用．
（二）克寧乳粉．有需要時．方冲調之．或一杯．或一「加侖」．悉如君意．毫無虛耗．
（三）用克寧乳粉．則乳量之供給．可以受君統制．

尊府應用最好購五磅大罐用之

注意—開罐時．切宜如法．乳粉務須置於水之上面．

各食品店 各大藥房 均有出售

克寧KLIM 美國出品 Borden Quality

香港總經理 禪臣洋行

攝影家欲求便利妥當 不可不用麗芝廠之

麗嘉第三型攝影機

牠所貢獻於攝影家之便利與妥當 有過於一切機器之電流操縱器

自動較遠近—絕對準確
自動捲啡林—手續簡單
最速之快門—千份之一秒

總經理告羅士打行 興華洋行

風行全球 **司馬牌時表** 式樣新 品質高 售價極廉 各大鐘表行公司均有出售

兒童年改期

本年四月籌備不及 明年始實施

（二月廿八日南京電）內教兩部前會呈政院、請定自本年四月至明年四月為兒童年、並擬具實施此項運動辦法、喚起全國注重兒童教養、政院廿八日晨九時開審查會議、內教、南府、中宣會、均派員出席、審查結果、以籌備不及、決請政院改定念五年為兒童年、並由主管機關詳擬辦法、以備實施、俟政院核准、即令內教兩部通飭全國知照、（中央社）

京商業銀行今日開幕

（二月廿八日南京電）張人傑等籌設之南京商業儲蓄銀行、定一日開幕營業、廿八日午晚招待新聞界、報告籌辦旨趣、（中央社）

鄧錫侯整飭軍譽

公佈四辦法

（二月廿八日重慶電）鄧錫侯為整飭軍譽起見、公佈懲治該部貪污人員辦法四項、凡尅扣軍餉、侵蝕公款、盜賣械彈、或其他公物、浮報兵額、包庇鴉片、賭博、均處徒刑或槍決、（中央社）

渝四郵務員集團結婚

市長証婚

（二月廿八日重慶電）成都、西川郵務工會會員曾慘武、劉迪武、王兆棨、劉慕賓、等四人、定三月十七日在會俱樂部舉行集團結婚、請市長錢方乾、西川正副郵務長證婚、一切辦法、悉依照新生活規約（即上海先例）舉行、市府亦決定將該府禮堂內行集團結婚、（中央社）

贛收復區數十村莊無人烟

（二月廿八日南京電）廣昌廿八日電、農村考察團、廿八日晨經新豐、考察堯村、午過南豐、此後入匪區、沿途荒蕪、數十家村莊夙無人烟、團員均下車訪問、下午四時抵廣昌、（中央社）

（二月廿八日南昌電）南城廿八日電、農村考察團一行、廿七日晨八時由南昌出發、中午過臨川、略進點食、下午三時抵南城、專員張監倫親自招待、並引領參觀民眾幹部訓練班、新入伍徵兵、醫院、監獄等處、晚設筵歡宴、今晨赴寧都、（中央社）

敬請 **諸君納交心腹朋友**

設有人對於足下能切實履行下列各條欵，你是否認他為心腹朋友呢？

（一）對於你有急需時，能以低利的長期的借約，借欵給你應用。
（二）對於你或家人有疾病時，能聘定名醫為之半費療治。
（三）對於你所付託之銀兩，能妥為保管，不令你損失分毫。
（四）對於你不幸身故時，能給你一付巨欵為你家人作贍養費。
（五）對於你意外重傷時，能給你一年的養病金，及十年的休養金。

無疑地，還就是你的心腹朋友了，還這位心腹朋友，就是

先施人壽保險有限公司

你前來投保，便是納交這位朋友了。

先施人壽保險有限公司廣告
總行香港德輔道中一四四號 電話二一五〇七九

鄭達源牙科

開業三十年專理牙科全部如鑲牙 補牙 脫牙 洗牙 醫牙 止痛 素為中外人士贊許

大道中八十三號 電話式式一式五

華僑 電機捲髮室

科學新式柑油乾電髮機捲髮

特價由八元起至十六元止

堅道七十七號電話二六四零九

最新發明 **壽春美** 美容妙品

保証人人目中有人

目中無人，昔猶作驕傲解，今借用作[illegible]之譬喻，頗新穎而有趣，何以言之，而貌不秀麗之女子，每每不能得人青睞，換言之即在對方為目中無人也，如用「壽春美」，可保無此弊病，因其色既白嫩無斑，決無不得人之青睞者，故能[illegible]而出之，以與女子[illegible]細膩[illegible]斑點者，「壽春美」係最新發明之化粧妙品，具有潔白皮色，幼嫩肌膚，除防雀斑，[illegible]之五大功能，[illegible]，功效驚人，一經試用，自可明瞭。每盒港幣一元暫收八折。

香港永樂街八號A **中德藥房** 獨家經理
自動電話二七四一九號
各埠分行均有發售 廣州靖海路卅三號・汕頭小公園・[illegible]・中山路二零三號・[illegible]・民生路一七九

滬金融界議決
籌欵收購申新第七紗廠
滬市府將向英領提出嚴重抗議
申新職工決請全國民衆持公道
日方表示定今日繳欵下週接收

（二月廿八日上海電）孔祥熙廿八日電中央銀行副總裁陳中行、速召集會議、討論申新七廠挽救辦法、陳中行旋於午後四時召集金融界領袖舉行緊急會議、至六時始散、聞結果由中央銀行聯絡中國、交通、兩行籌欵二百廿五萬收購該廠、（中央社）

（二月廿八日上海電）聞市政府以申新七廠案關係我國整個實業前途、及司法主權甚鉅、現準備向英領署提出抗議、（中央社）

（二月廿八日上海電）申新七廠第二債權人中國銀行、延聘裘斯及陳聘祁兩律師、向匯豐律師高易有所接洽、聞意見頗接近、（中央社）

（二月廿八日上海電）律師公會廿七日晚召集全體會議、對申新七廠事、決組專案委員、根據法律援助、（中央社）

（二月廿八日上海電）申新七廠職工、廿八日晨召集緊急會、決議㈠推代表向黨部、市府、社會局請願、嚴重交涉、㈡請各機關、團體、報館、主持公道、積極援助、（中央社）

（二月廿八日上海電）收買申新七廠之日方代表岡本村上兩律師、廿八日對人非正式表示、已與滙豐接洽妥貼、定一日繳欵、下週內接收、（中央社）

實部令查借欵合同

（二月廿八日南京電）據實部負責人表示、關於申新紗廠第七廠救濟事、現該廠既已拍賣成交、則救濟問題已爲第二步、現在首待解決者、厥爲拍賣問題、至挽救辦法、除已由政院令滬市府及外部、分別向滙豐及英總領事接洽外、該部已令滬社會局詳查申新與滙豐所定合同內容、及該廠現有財力、以便研究、對於債欵之償還辦法、現陳公博猶在滬調查未返京、聞陳已向政院報告一切、至關於滙豐拍賣該申新七廠之法律問題、現司法部民事司正研究中、照我國民法、凡因債欵之償還、而舉行債務人產業之拍賣、應經法院審判後、始克舉行、現既已由法院執行假扣押期內、復舉行拍賣、更不合我國法律之規定、即假設該借欵合同有逾期不還、即可不經法院由債權人擅行押賣、在我國法律仍屬不合、惟該部現尚未接滬法院正式報告、刻僅準各團體呈請救濟之電文及報紙所載研究、現該部已於日昨電令滬法院、如此案已向法院起訴、應即嚴正秉公辦理、（中央社）

（二月廿八日上海電）榮宗敬廿八日語人、新七廠被拍賣事件、本人主張廿七日已宣布、本人現處於債務人地位、不能再有表示、惟七廠既經第一特院假扣押、則任何人不能變動其產業、滙豐雖爲債權人、但依法必須請得法院之允許、始可實行拍賣、今滙豐既未遵守中國法律、手續自屬錯誤、故滙豐之拍賣、在法律得否認之、今日方雖言定下週接收七廠、但彼在法律上未取得合作手續、盼法院有以制止之、（中央社）

廠商代表聯合請願

（二月廿八日上海電）華商紗廠聯合會之代表、晨十一時廿分出市府、即赴陳私寓晉謁、適陳出外、旋又赴商標局、亦未遇、即由該局局長何焯賢轉求陳公博、約期延見、（中央社）

（二月廿八日上海電）華商紗廠聯合代表郭順、聶潞生、劉丕罕、廿八日晨十時、申新七廠廠長李繼曜、及該會秘書長張則民、赴市府謁吳鐵城、吳因感冒未痊、由市府秘書長俞鴻鈞代見、首由李繼曜代表榮宗敬陳述滙豐拍賣申新七廠經過、次各代表依據法理與事實、請求救濟、俞允轉達并轉告連日與滙豐代表赫馬門接洽情形、（中央社）

唐有壬談決予救濟

（二月廿八日南京電）自申新七廠突被滙豐銀行非法拍賣後、國人莫不痛心疾首、亟盼政府設法援救、中央社記者爲明瞭政府意見及辦理此事經過、特訪唐有壬氏、發表談話如次、查申新七廠、自去年因資本枯竭、無法週轉、政府即邀銀行界張公權、陳光甫、及該廠總經理榮宗敬之介弟來三協商、由政府協同銀行界籌欵接濟、並由全國經委會棉統會派人整理、以期調換新式機械、採用科學管理、使出品精良、生產增加、當時接洽已有目的、不意榮氏忽翻前議、不肯履行、致原定計劃、因爲擱置、本月二十七日上午、政府突接廠商會、及棉統業公會電告、滙豐銀行因借欵糾紛、決□□拍賣該廠、以抵償欵、昨値行政院舉行例會、遂由汪院長提出討論、除決議交實財兩部會商救濟辦法外、并草擬電文、即電吳市長、晤駐滬英領、設法制止、不料電到達時、滙豐已於當日下午三時半□□拍賣矣、查該廠情形、政府雖夙行注意、但事關營業內容、該公司既諱莫如深、政府亦苦無從過問、此事發生、政府事前並未得到任何方面之報告、追得滬商會電告處分限期爲二十七日、結果滙豐于廿六日下午、即行□□法處分、研究眞象如何、以意度之、必萬複雜、政府以此事關係我國紗業前途甚鉅、除一面由實部陳部長親自赴滬調查、一面由汪院長再電吳市長詳細查明具報外、爲維持本國工業計、決本過去救濟該廠之初衷、以政治外交經濟各方面之力量、設法挽救、（中央社）

救濟辦法在會商中

（二月廿八日南京電）當局對我國新興工業、素極愛護、對申新第七紗廠拍賣案、尤爲注意、實部司長劉蔭茀、廿八午後會訪財部秘書主任李儻等、面商救濟申新事件、兩部已表示在可能範圍內、予以援助與救濟、辦法正在研究中、尙無具體之決定、（中央社）

（二月廿八日南京電）關於申新第七廠被滙豐□□拍賣事、外部廿七日始接到滬華商紗廠電告、并請求救濟、據聞該部以得訊較遲、即欲援救亦赶不及、在未拍賣前、並未接到報告、如何情形、無從知悉、現該部除已電滬市府於就近設法處理外、一面調査詳情、以憑辦理、又聞吳鐵城對此事異常關切、廿八日迭電中央報告與各方商洽此案經過、（中央社）

鄂地方概算已核定
歲入出各千九百〇九萬餘元

（二月廿八日南京電）鄂省府編送之廿三年度地方普通歲入出及臨時事欵概算、經主計處併案核定、歲入出各爲一千九百零九萬一千八百元、復經中政會議通過、即由主計處編成擬定總預算案、呈請國府發交政院提出立院核議公布、國府頃已訓令政院查照辦理、（中央社）

宋子文孔祥熙飛漢
孔謁蔣商廿四年度預算
傳宋本月上旬入川視察

（二月廿八日南京電）二十八日晨九時、宋子文偕經委會委員陳康齊、陳鳳、秘書蔡壽孫、自滬乘福特機于十時四十分抵京、降落明故宮機塲、秦汾等到塲歡迎、（中央社）

（二月廿八日南京電）宋子文抵京後、即偕秦汾至財部訪財孔、商洽經委會會務、至十二時始辭出、宋孔兩氏因經委會會務及財政問題、與蔣委員長有商洽之必要、午餐後相偕至明故宮機塲搭乘福特機飛漢、財部委員鄒琳、秦汾、李儻等數十人均蒞塲歡送、與宋孔同行者有李青選、陳康齊、陳鳳、及侍衛等八人、聞宋氏一行抵漢後、將下榻中央銀行、明後日仍乘機由漢飛滬、過京時或作數小時之勾留、又宋有下月上旬入川視察說、（中央社）

（二月廿八日上海電）宋子文偕秘書蔡壽孫、陳鳳、陳康齊、廿八日晨九時許飛京赴漢、聞宋有赴四川視察說、（中央社）

（二月廿八日南京電）宋子文、孔祥熙、廿八日十二時半乘福特機飛漢、（中央社）

（二月廿八日南京電）財孔離京前語記者、此次赴漢謁蔣、係商洽廿四年度預算、及財政上各問題、至在漢留一二日即東返、至財部對申新紗廠事、正積極與實部商討救濟辦法、目前尙無具體決定云、（中央社）

（二月廿八日漢口電）孔祥熙、宋子文、廿八日下午三時半乘福特機飛抵漢、下榻國貨銀行、張學良、錢大鈞、均往叙談、五時孔宋往謁蔣委員長、據孔談、余此次與宋先生來漢、係向蔣委員長報告國家歲出歲入之總計及四川財政問題、並順便交換全國經委會工作意見、日內公畢、仍同返南京、四川財政整理方針、經劉主席在京數度商洽後、大體計劃、已有所決定、復經該省財政廳長劉航琛、及四川財政特派員陳紹細研究、擬具實施工作、詳務以統收統支爲原則、並劃分中央與地方財地權限、惟因整理伊始、又値剿匪軍事緊張之時、恐有不敷、故中央特補助二百四十萬元、第一月一百萬、第二月八十萬、第三月六十萬、並在渝設中央銀行分行、以安定該省金融、政府爲防止銀量白銀出口起見、去年施行平衡稅則、實行以來、頗見成效、銀價市面亦漸見安定、現在政府更爲安定人心、及救濟市面恐慌起見、特向倫敦購買白銀、以期活動金融、至取締有獎儲蓄一節、事關人民利益、政府刻正深切考慮中、申新七廠被拍賣事、財部亦正謀救濟辦法、經委會在重慶設辦事處、宋常委入川考察、時間大約尙須一個月後始能成行、（中央社）

灤縣警隊糾紛解決
戰區保安隊駐地已規定

（二月廿八日天津電）陶尙銘來津後、廿八日午後一時赴寧園晤殷同、會商保安隊整理問題、據悉、戰區保安隊調出整理、可望實現、地點亦經規定、至灤縣警隊糾紛、據陶表示已告解決、（中央社）

中常會通過
徵求預備黨員細則
舊入黨手續決予廢止

（二月廿八日南京電）中央廿八日晨八時開一六零次常會、到于右任、汪兆銘、居正、葉楚傖、孫科、林森、丁超五、褚民誼、陳璧君、石瑛等卅八人、居正主席、決議事項如下、㈠通過中國國民黨徵求預備黨員細則、（舊入黨手續廢止）、㈡通過中央及各省市黨部工作人員從事司法工作考試辦法大綱及施行細則、㈢中央宣傳委員會主任委員邵元冲辭職照准、推葉楚傖爲中央宣傳委員會委員、並指定爲主任委員、㈣推洪委員陸東出席下星期一中央紀念週報告、㈤其他例案、（中央社）

（二月廿八日南京電）中政會廿八日晨於中常會散會後、即召開臨時談話會、出席各委員與中常會同、各部會長官均列席、至十二時方散會、聞因各機關廿四年度槪算、以目前國家收入減少、各項支出均須特別緊縮、故中政會特於今日召集各機關長官談話、係研究此項緊縮方法、（中央社）

（二月廿八日南京電）廿八日中央常會散會後、繼中政會舉行決定廿四年度預算政策談話會、除中央委員外、各機關長官均列席、聽取財政部報告預算歲入數後、商定原則數項、限各機關按照於三月九日前、送到槪算總要、由中央組織審查委員會審定、（中央社）

滬西報
傳蔣召開財政會議

（二月廿八日上海電）字林西報紀載南京方面可靠消息、謂蔣介石、現在漢召集財政會議、籌商應付現在財政問題、該報又謂、南京政界、對於此會議甚爲注意、蓋列席者除外國財政顧問之外、宋子文亦有被請參加、該會議料於今明日開會云、（路透社）

（二月廿八日南京電）上海字林西報所載蔣介石在漢口召集財政會議、路透社駐京記者現探悉此說屬實、（路透社）

紀念其父 程義民
捐贈獎學金

（二月廿八日天津電）北洋工院畢業生程義民、爲紀念乃父、近捐贈該院住宅一間、原價約六千元、作爲獎學基金、該院頃已接受、除指充工科研究所續治工程研究生獎學基金外、現已擬定保管及獎學章程、（中央社）

本人俟接洽完妥、再返綏覆命、（中央社）

日水兵赴津

（二月廿八日天津電）日水兵八十餘名、廿八日晨由平來津、英兵卅餘名、廿八日晨由津赴平、聞均係遊歷性質、（中央社）

在長春會議
日司法領事官
決嚴懲在滿犯法日人

（二月廿八日大連電）日本司法領事官、今日在長春會議、議決將嚴厲取締及懲辦在僞滿居留而作惡犯法之日人、（路透社）

高士任新職

（二月廿八日北平電）美國駐華公使館參事高士、現奉調爲駐法大使館參事、兼巴黎總領事、有一通訊社載高士調任駐柏林參事、實屬誤傳、高士服務外交界二十九年、均在華任職、在華盛頓外交部、只作短期間之逗留、擬於一個月內即動程往歐洲、高士任職歐洲、尙以此次爲創舉、（路透社）

陳新省政情
高惜冰謁汪

（二月廿八日南京電）高惜冰廿八日下午五時許赴鐵部官邸謁汪、詳陳新省情形、並請示今後施政方針、七時許辭出、一日謁林、定二日或三日赴漢謁蔣、陳述一切、（中央社）

津日軍演戰

（二月廿八日天津電）敵機槍、坦克車各隊、廿八晨聯合演戰、梅津指揮、演田莊塲參觀、酒井廿八晨由唐山赴昌黎視察、灤東各線日軍、（新亞社）

川剿匪軍克雙龍塲
閩綏靖署限一月內肅淸零匪

（二月廿八日重慶電）軍息、鄧鋒所部廿七日晨向空谷樹廟、堂塲、雙龍塲追擊殘匪、一部已由星羅塲通過雙龍塲、退至大塲寺、並以數百人沿途設置障礙、阻追軍前進、又廖師陳營廿八日午抵郎家口附近、發現小股潰匪、當與接觸數小時、匪退雙龍塲、向擬頑抗、旋後隊開到、匪即潰走、已于午後三時佔雙龍塲、（中央社）

（二月廿八日福州電）綏署電各級區司令、三月一日開始淸剿、限一個月內、肅淸區內零匪、（中央社）

國府命令

（二月廿八日南京電）國民政府廿八日令、任命朱福南爲蒙藏委會委員、並指定爲常委、此令、（中央社）

蒙邊設卡
可望和平解決

（二月廿八日北平電）蒙政會設卡徵稅問題、形勢趨稍緩和、但解決辦法、尙未商定、據石華岩語記者、此事可望和平解決、實際情形不如外傳之甚、（中央社）

全國專科以上學校
共一零四校――京滬佔多數

（二月廿八日南京電）全國專科以上學校之校數、經教部統計、共計一零四校、內專科二八校、獨立學院三五校、大學四一校、公立五六校、私立四六校、其分佈狀況、則以東部之京滬計一八校居第一位、（中央社）

方法不一致
浙省倉儲

（二月廿八日南京電）內部司長王先强、廿七日抽查浙倉儲返京、語記者考察結果、原有省倉現改爲省會倉、照章應歸杭市府辦理、數縣有縣倉、無鄉倉、數縣僅有鄉倉、無縣倉、原因倉儲原屬民辦、故倉儲方法不一致、（中央社）

張繼辦教育

（二月廿八日洛陽電）洛東北漢明帝陵、氣勢雄壯、中委張繼、擬任該陵附近興築房舍多間、辦理教育事業、刻正派人調查中、（中央社）

人選已發表
各審計處長

（二月廿八日南京電）審部廿八日以部令發表劉文海、任應鐘、林樸宇、閩文立、周增奎、代該部駐外審計、并以劉秉浙任象鄂、林叔瀛、商鍾蘇等審計處長、劉等俟國府明令發表後、即率部派人員、分赴各處開始工作、又該部以各廳長或外放或請辭、亦于廿八日令派審計王藉田、紐乃康、李作伯、分兼該部一二三廳長、王等定月杪就職、（中央社）

駐外使領人員
調任調部暫行辦法
汪兼外長已諭總務司擬妥
駐外使領館員任期四年
不連任者得調任或調部

（二月廿八日南京電）汪兼外長以駐外使領人員與部內人員、應以時互調、以資調節、諭外部總務司擬具辦法、以期實行、該司近已將駐外使領人員調任調部暫行辦法擬妥、並將寒帶熱帶使領館依氣候分別定出、已以部令公布、又駐外使領館人員調任調部暫行辦法、共九條、㈠駐外使領館人員任期四年、駐寒熱帶者任期二年、任滿本部審核有必要情形時、得予連任、連任以一次爲限、其不連任者、得調任或調部、寒熱帶使領館駐任館員另表定之、㈡駐外使領館人員任期未滿、除本部認爲有必要外、一律不准自請調任或調部、㈢凡調任或調部、本部均得斟酌經費、及館務情形辦理、㈣調部人員、在部服務滿三年後、得酌量情形再行外調、㈤調部人員、經本部認爲必要時、得改派職務、㈥駐外使領館館員、應以在部年資較深之合格人員派充、㈦本暫行辦法施行前、任命各員適用於本暫行辦法之任期、一律自本暫行辦法公布之日計算、其任期已久者、得由本部斟酌辦理、㈧本暫行辦法如有未盡事宜、得隨時修改之、㈨本暫行辦法自以部令公布之日起施行、（中央社）

立法院
審議土地法

（二月廿八日南京電）立法院一日晨七次院會、將審議土地法、施行法等要案、又鄉政簡易、人壽保險法草案、已初步審、

紀念蔣豐功
協勦會建館

（二月廿八日南昌電）各界協勦會、爲紀念蔣委員長之豐功偉績、決撥欵數十萬元、在園邸街蔣邸附近建蔣公紀念館一座、現値破春、亟待興工、特請建廳長龔學遂繪具圖樣即日興工、（中央社）

強制執行法
司法部起草

（二月廿八日南京電）司法部近以起草强制執行法草案、待通令各高法院、及轉飭所屬、合就民訴執行規則、及補訂民事執行辦法、施行以來、難以適用、亦便人民各點、繼條

旅蒙難商達數萬人
庫倫總商會請撥欵救濟
張庫商路被日人封鎖

（二月廿八日南京電）庫倫總商會、以張庫商路被日人封鎖、旅蒙難商不下數萬人、特請政院將該會於民九蒙亂時、所墊兵站費一百零三萬元中、酌撥若干、以資救濟、政院交軍財兩部議復、（中央社）

威寧艦巡台洲

（二月廿八日南京電）海部廿八日電派在坎門巡洋之威寧艦往台洲鳳尾山巡防剿匪、（中央社）

開映漁光曲
國際影展會

（二月廿八日莫斯科電）今夜國際電影展覽會中、開映中國影片漁光曲、（中央社）

定明日視事
陶履謙

（二月廿八日南京電）新內次陶履謙、定二日晨九時、偕總務司長萬敬獻、至內部視事、（中央社）

設廈杭支行
中南銀行

（二月廿八日南京電）中南銀行爲發展業務、在廈杭等處設支行、北平鼓浪嶼設辦事處、財部已准予備案、（中央社）

今晨最後電訊

（天津電）敵陸戰隊勇士團第一組八十八、廿八晨來津遊覽、午後返塘沽、二組一日晨來津、（新亞社）

（天津電）酒井廿八晨由塘沽赴昌黎檢閱軍後、中止赴榆、晚返津、據北寧線敵、春季大演習、下月舉行、（新亞社）

（天津電）灤安電、灤縣敵赴昌城線演山戰及爬城戰、軍火輜重、廿八日運抵建昌營、（新亞社）

（上海電）司法部廿八日電復華商紗聯合會、申新七廠被非法拍賣、業已再令法院據理制裁、（中央社）

（上海電）陳公博廿八日晨抵滬後、即訪吳鐵城、商救濟申新七事、將于一月二日召集金融界籌商辦法、（中央社）

即提法制、經濟、聯合討論、（中央社）

昨開三次會
考銓案研會

（二月廿八日南京電）考銓會議決議案研委會、廿八日午在考院開第三次會、研究考選類、最後一案完竣後、即開始研究銓敘類、共計決定六案、至五時散會、聞尙有一二週、該會即可將所有各案研究完竣、（中央社）

憲兵畢業生
谷正倫校閱

（二月廿八日南京電）谷正倫廿八日晨在公共體育塲校閱憲兵訓練所本屆畢業員生、并有懇切訓話、歷一時餘始畢、（中央社）

禁烟圖畫賽
禁烟會舉辦

（二月廿八日南京電）禁烟會爲普遍禁烟宣傳、將舉辦中學校禁烟圖畫比賽、規定以京滬二市所屬中等學校爲限、除已咨請京滬二市府通告遵辦外、並檢同比賽說明書等、擬請京滬各中校一律籌備參加、（中央社）

陳述意見、限于文到二個月內呈復、以備採擇、（中央社）

兩法院院長
各記一過

（二月廿八日南京電）監委朱雷章、提劾前鄂高分院長李襄宇、暨前宜昌地法院長方仲頫、用人不愼、浮濫開支一案、經移付中懲會議、議決李方各記過一次、（中央社）

顧孟餘病痊

（二月廿八日上海電）顧孟餘病痊、因遵醫囑、尙須調養、約下月中旬可返京銷假、（中央社）

中山文教館
今日開始辦公
遷南京後

（二月廿八日南京電）中山文化教育館遷京、竣事後、准一日開始辦公、該館已定總理逝世紀念日舉行成立兩週年紀念、同時並舉行新館址成立典禮、（中央社）

顏梅抵海參威

（二月廿七日莫斯科電）據海參威電、顏大使及梅蘭芳劇團、於廿七日抵該處、顏使定廿八日赴伯力、梅劇團則候三月二日快車赴莫斯科、（中央社）

社論 新興工業之前途

上海中新第七紗廠，爲滙豐銀行以賤價拍賣與日人，此事已引起掀然大波，或將牽及對外交涉。據去月廿六廿七兩日上海電，此事之發生，緣中新第七紗廠，曾於民國十六年向滙豐銀行押借二百萬元，現因到期未能清還，滙豐方面，乃委托魯意師摩洋行，於廿六日下午三時半舉行拍賣，由日人村上及岡本兩律師以二百二十五萬元投得。該廠全部，價值五百萬元。事前該廠第二債權人中國及上海兩銀行，曾願墊欵二百萬元，先償本息一部分，但爲滙豐銀行所拒絕。該兩銀行，因保存利權之故，於事前聲請第一特區法院施行假扣押，且已執行在案，因之滙豐銀行此次將該廠拍賣，是否有效，遂成目前嚴重之問題。事之眞相如何，電訊所紀，僅及其細，我政府方面，於接到消息後，即電上海市長吳鐵城詳查，姑待續論，然吾人就此事之觀察，我國新興工業前途，實具隱憂，爰先述吾人之感想。

我國新興工業，所履者本非坦途，蓋一方面窘於資本，技術與設備，其幼稚無足諱言，而另一方面又受外貨之排擠，即在本國之市場，亦有難於立足之感。況外商可以在內地建立工廠，以中國之原料，外國之資財，以吸收中國人之血汗。甚且標明「在中國製造」，以與純粹之國產品相混淆。在此情形之下，我國對外貿易，縱不入超，而外貨已深植根株於國內，受其害者，猶是國人自營之新興工業也。新興工業旣處於如此險惡之環境，其夭折乃勢所使然，縱無因不統一而有地方政府苛捐雜稅之摧殘，亦必須掙死掙扎，而後能求暫時之立足。……………，則此後之生机，豈不受致命之影響？

夫按揭之舉，在經營之技術上，本屬常事，因按揭而與外商銀行發生關係，亦事所常有，本無足深論。然於此可見我國資源之枯竭，蓋必國人自辦之銀行力有所不逮，而後乃不能不有求於外資耳。要不然者，則此經營之人必爲至愚，卑無高論。然則外商銀行果有愛於吾國之新興工業乎？極其量，亦將謂商業上之問題耳。外商之於吾國新興工業，無論其爲銀行，爲廠家，原一無所愛…………。何則？中國新興工業之發達，勢將與外貨相抗衡，最低限度，在本國市場中，理應通行便利，是豈外商之所樂聞者。中國工業之夭折，正外商之利，且將引爲快事也。就此觀點而言，可知外商對於我國新興工業，……………，不問其國籍何若！關係何若，早知站於同一戰線。此次中新第七紗廠之事，豈偶然哉！

據昨日中央社南京電，我外交部，對於此事，得訊較遲，卽欲援救，亦趕不及，在未拍賣前，幷未接到報告，如何情形，無從知悉。又去月廿七日汪行政院長致吳鐵城之電，亦謂『行政院於廿七日始得上海市商會及紗廠聯合會電告，卽欲援救，亦不及時，且閱報知廿六日下午已付拍賣……』云云。則此事何以事前寂爾無聞，一若發生於突然之俄頃，此又足資尋味也。雖然，政府雖得訊較遲，現仍努力搜求眞相，盡法救濟，其對於新興工業之關切，吾無間然，願拭目以觀之。

艾登答問 英極注意遠東局勢
否認波日交涉締結軍事防禦公約說
麥唐納聲明決不輕易引退

（二月廿七日倫敦電）英下院議員質詢遠東問題、外務部發言人掌璽大臣艾登避免答覆、發問者爲工黨議員曼德爾、其問題爲現在據稱、有人違背九國公約侵佔中國土地完整、英國政府對此有何計劃、艾登即引二月十三日外相西門之宣言、謂英國目前十分注意遠東局勢、以與中國維持最友好之關係、曼氏復問英國對於此事、是否與

美國合作

艾氏答稱、此係另一問題、至是艾登復向下院宣稱、據外務部所知、波蘭與日本交涉締結軍事防禦公約之說、實無根據、觀察者謂此項公約、對於美國及歐洲列强皆大有關係、惟據艾氏所稱、則並無此事云、（中央社）

國人團結

（二月廿八日倫敦電）首相麥唐納今日在唐加斯特某會議演說、宣佈決竭其能力、保持今日國人團結、大受會衆熱烈之歡迎、首相抵會時、佇立會場外之民衆、咸向歡呼、旣入會場、而登演講壇時、衆復大呼好老拉錫賽（首相之名）、首相堅決聲明渠之政敵擾攘不已、冀其下野、然渠至少在今日決不卸其仔肩、又曰他日余覺因任何理由、或不幸而有許多理由、不復自信力能肩荷艱鉅時、則余不需勸告、自將知余實所當爲云、（中央社）

印度王公

（二月廿七日倫敦電）印度事務大臣賀爾本日午後在下院宣稱、會議旣通過反對印憲法草案、則關於憲草中若干條文、自有與印度王公開始談判修改之必要、但此外政府決不採取緊急程序、亦絕不過事驚惶、若干報紙謂內閣陷於可慮之地位、則完全不確云、（中央社）

李頓遊罷歸英談 美有加國聯可能
美國反對戰爭者大不乏人

（二月廿七日英京電）夏特科省克尼和夫城、昨晚會議時、李頓爵士言、美國將有加入國聯會之可能、李頓爵士正由美國返京、彼在美國曾演講多次、彼謂美國方面、主張孤立政策者仍有多人、贊成和平及安全以拒再生戰事者、仍不乏人、照此而論、美國之加入國聯會、實爲意中事、入會後將成爲一强有力會員云、（路透社）

美議員請收回 承認蘇聯
傳國務院反對

（二月廿七日華盛頓電）美共和黨議員丁咸氏前提出請政府收回承認蘇聯、美國務院雖有異議、但衆議院外交事務委員會、經應允於三月十九日、詳聽共和黨議員丁咸氏之言、參議員巴波爾、亦有此項意見向參議院提出、美國議員之所以有對俄解除外交關係之運動者、乃因最近俄美債務決裂所致、聞美國務院反對批准此議案、其故是因此事全歸總統之權、且採納此項方法、將有碍於俄美邦交云、（路透社）

西門昨晨乘機飛法
一部份議員反對西門赴俄

（二月廿七日巴黎電）英外相西門明晨自倫敦乘飛機來此、于上午十一點半可抵勒潑越飛機場、明午將由英國駐法大使克勒克在大使館設宴爲外相洗塵、法外長賴伐爾及其他要人、均將列席宴會、宴會畢後、兩國外長將舉行談話、對于倫敦協定成立以後之談話及西門最近赴柏林一事、交換意見、（中央社）

（二月廿七日倫敦電）外相西門赴莫斯科之計劃、現遭下院一部分議員之反對、下院右派保守黨議員以爲英國與蘇聯舉行一切外交談判之前、必先將兩國間關於貿易及財政各項懸案悉行解決而後可、從下星期一起、保守黨議員台維森將在下院向外相西門質問此事、（中央社）

英科學家爲國家造福 國防委會開始工作
研究設法採用最新科學發明 以抵制天空攻擊

（二月廿七日倫敦電）帝國國防委員會于數月前決定聘請專家及學者、組織一委員會、專事研究設法採用最新科學發明、以防禦英國免遭天空之襲擊、航空次官沙遜爵士今日在下院宣佈此項消息、謂該委員會現已開始工作、其中委員大部份均係教授、各委員均能忠誠盡職、以爲國家造福、殊堪欽佩、如該委員會現在進行之工作獲有相當結果、則政府尚擬增聘委員多人、則該委員會工作、更有重要之發展、（中央社）

（二月廿七日倫敦電）航空部次官沙遜今日在下院聲稱、數月前政府曾派特殊委員會調查可否用科學上新發明、以抵制天空攻擊、該委員會係以科學院教授鐵柴德、皇家學院教授希爾及敦倫大學物理教授白賴克特組成之、現已會同航空部科學研究組主任從事試驗、此外並擬聘專門科學家參加研究、其內容現守秘密、如試驗有效、則英國陸軍將採用之云、（中央社）

私運蔴醉藥
法京憲兵搜獲

（二月廿八日法京電）憲兵在由法京至馬賽道上、截搜汽車、搜獲私運蔴醉藥大宗、乘車者均被拘捕、並搜得在法京居住者多人之名單、均與此事有關係云、（本報）

士兵死得離奇

（二月廿八日英京電）威爾士衛隊第七兵一名、乃于夜間在英倫銀行當值者、及至晨早、則發覺其屍身、頭部中彈、目下軍警當局、已詳細査究此事云、（本報）

十二屆世運 地點 今日可決定
意布告放棄要求

（二月廿八日那威京電）世界運動大會委員會、現在此間開會議、定星期五日、表決一九四零年第十二屆運動大會會址、至於星期三日及星期四日會議、及由日、意、芬三國代表、詳言其要求在彼國京都舉行之理由云、（本報）

（二月廿七日羅馬電）據今日正式布告謂意政府已致其在那京代表、收回要求一九四零年世界運動大會、在羅馬舉行、以讓與日本云、（路透社）

駐亞意代辦宣言 亞愛好和平
倘意軍撤去即可保證平安
亞已準備付意八十萬鎊賠欵
意方謂應以事實證明之
和平望徵意軍繼續向東非開拔

（二月廿七日羅馬電）意國軍隊繼續向東非開拔、本日墨西拿港有文西號郵船裝載士兵一千二百名、于下午六時啓碇駛往東菲那不勒斯港、尚有阿拉措亞號裝載大批軍用品、於昨午後開行、（中央社）

（二月廿七日羅馬電）亞比西尼亞國駐意代辦阿富威克頃向報界發表宣言、謂意國倘將駐防意屬以里特里亞及索馬利蘭軍隊撤去、不留一兵一槍、即可保證平安無事、余敢以吾國之榮譽、宣誓亞國決不作進攻意國殖民地之夢想、亞國此種和平態度、業已由亞國皇帝向意王及意相墨沙里尼再三申明、然意國則仍繼續輸送大批軍隊及軍用品赴亞國邊境、當知亞國之所要求者、無非信守意亞兩國所訂之友好和解仲裁條約而已、此外吾人對於國聯亦深願効其忠誠、蓋國聯實爲亞國與西方文化之連繫、意亞爭端提交仲裁後、仲裁委員會倘認爲意國所要求之賠欵八十萬鎊、亞國準備其數償付云云、（中央社）

（二月廿七日羅馬電）本日亞比西尼亞駐意代辦阿富威克向報界發表宣言後、意國負責方面宣稱、謂亞國抱有偉大之和平志願、應以事實證明而後可、亞國代辦作此類宣言、業已多次、無如事實證明與其所宣言者相反何、意國不得不採取預防措置者、職是故也、且意國政府之態度、業已十分明瞭、意國前要求之賠欵數額與所發生事變之嚴重性相較實係爲細微云（中央社）

美籍德人籌欵 助合曼上訴

（二月廿八日紐約電）美國籍德人、今日在本市德國人聚居最多之處、開會籌欵、幫助合曼上訴、（路透社）

台拉威州法官聲稱 美復興案不合憲法
勞資間集合的交涉一條無效
政府決向最高法院上訴

（二月廿八日 韋爾明墩電）新政立法案今日又遭打擊、台拉威州法官爲爾賓聲稱、國家復興案第七節甲項、關於勞資間集合的交涉一條、不合憲法、應作無效、政府所請對韋頓鋼廠給制止一節、不能受理云、按政府欲植立保障工人集合交涉權利之原則、故請法院諭止韋頓鋼、不得干涉該工人選舉代表向廠交涉事、政府所執之理由、爲該廠自辦之工會、未具有集合交涉權、上訴此案已引起多大注意、蓋此爲國家復興勞工保障條文之重要的試驗、（中央社）

（二月廿八日美國德拉華州電）聯邦法院法官倪士判決復興處法規第七章甲段爲不合憲法、政府失訴後、決將向最高法院上訴、復興處法規第七章甲段之規定是否不合憲法將可得最後之解決、（路透電）

旅順要港司令 濱田抵北平

（二月廿八日北平電）旅順要港司令濱田、原定二日來平、臨時提前于廿八日晚六時四十三分由津抵平、日使館人員均到站歡迎、（中央社）

（二月廿八日天津電）日本旅順要港司令濱田少將、于廿七日午後一時率同海軍將校十餘人、由塘沽來津、是晚應津日居留民歡宴、廿八日晨十時赴市府拜會張市長、張當舉行茶會、以示招待、午後四時赴平、聞濱田係第一次來津、（中央社）

奧總理未提復辟事

（二月廿八日維也納電）奧總理舒斯尼克、於返維也納時、與某報記者會談、謂在羅京及法京談判、並無只字提及復辟問題、記者問以奧國所欲取之政體、彼謂此純爲內部政策、舒氏又謂、奧國各領袖、均深知其所負之責任、極力設法避免發生擾亂、以危害中歐或全歐之和平云、（本報）

（二月廿八日匈牙利京電）匈牙利羅馬教機關報、著論批評舒斯尼克羅法京及英京之行、謂所得之結果、在承認各國內部自決權、較多于其在獨立上所得之保証、又皮士打雷特報著論、謂承繼前奧匈帝國騎士之各國、將于三月尾召集會議、由意國代表爲主席云、（本報）

麵包烘成S字形 薩爾區域今日歸德
警察權亦正式移交德國當局
德專員嚴禁人民對政敵有越軌行動

（二月廿八日薩爾白魯克城電）薩爾區域于三月一日正式歸還德國，人民現正熱烈準備舉行慶祝，駐薩爾國際軍隊及法國稅關職員，現已完全撤退，國際軍隊總司令英人物林特中將，于本日啓程返國，薩爾行政委員會人員均前往送行，惟其中薩爾籍人員則未往送，明日薩爾警察權將正式移德國當局，德國處理薩爾事務專員布爾克爾，因爲政權移轉時，一部份人或作軌外行動，對政敵施用攻擊，以致擾亂秩序，故已採取各項防範措置，布爾克爾已令各報登載警告，謂薩爾人民倘對政敵有越軌行動，則足以損害德國之對外信用，其罪狀與鼓吹薩爾分離相等云、同時德國全國亦正籌備慶祝事宜，各公共建築將通懸國旗、全國各處酒館及咖啡店，徹夜開放，各麪包舖則出售一種特製麪包、烘成「S」字形、（按卽薩爾之第一字母）、以資紀念云、（中央社）

德國富蘭福 中國學院新厦落成
秋間擬舉行中國物品展覽會

（二月廿八日德國富蘭福電）此間中國學院新厦落成、該項建築、係由本市市府竭力捐助一部份經費，始克完成，該學院爲歐德大學合作，院長爲丁文江博士之令弟、該院成立、將及十載、今秋擬舉行中國物品展覽會、（國民通訊）

英艦互撞案 鋸橋免職
因有疏忽罪 昨日審揚旗官

（二月廿七日倫敦電）英戰艦切特號與里朗號、一月廿六日在西班牙海濱外大操時互撞、受損頗重、日前曾由軍事法庭審訊、巡洋戰艦分隊之指揮海軍少將裴萊有無溺職情事、判決裴萊無罪、今日續審戰艦里朗號之指揮鋸橋太尉、傳訊証人後、法官發言歷一小時十五分之久、於是乃判決該太尉有疏忽罪、應予免職處分、法官宣判後、問被告有無申辯之覆答曰無、法庭明日將續審胡特號之揚旗官陶島亞太尉、（中央社）

德通過換公債計劃
政府令諭市場停止債券買賣

（二月廿七日柏林電）德政府今日通過掉換公債計劃、據下午消息、內閣已核准一法律、准掉換二十萬萬馬克公債、今後政府論令市場停止國內債券與証券買賣、以待閣議之公佈、聞政府以此掉換方法、可將公債利率減至四厘半、執券者在第一年內、可照其債券面數四百分之二、此乃政府一種勸誘辦法、惟掉換計劃、不適用於威斯與楊格債欵、亦不適用於一九二七年以低利息發行之國債、（中央社）

坪內昨逝世
曾譯沙翁全部著作

（二月廿八日東京電）日本人坪內氏曾將英劇家沙士比亞翁全部著作、譯爲日文、以此大享盛名、今日患肺炎逝世、年七十七、（路透社）

英波訂商約

（二月廿八日英京電）英國與波蘭所訂商約、今日在外交部簽字、（無綫電）

蘭花粉
浴罷搽身爽滑潔膚

先施化粧品有限公司監製
名大商店均有代售

花露水
起居常用
精神愉快

外商永租土地稅
定本月起開始征（收）
征收法由土地財政兩局擬定
每年分兩期繳納

（廣州專訊）廣州市政府為維持市立銀行兌票低折，特向匯豐銀行借款一百萬元，其條件則以市有產業（內港新地海珠新地）為抵押，而以開徵廣州市外人永租地地稅為歸還，現該項借款，業已成交，至關於開征永租地地稅進行，昨（廿八）日記者據市府某要員稱，土地稅為世界各國之普通稅法，凡關於土地之業權維定轉移典押買賣租借等項，均有規定稅律，不論國內外人民，凡有關於土地事宜，均須依守當地法規，惟本市不少外人永租市內地屋，地稅向無繳納，致對於主權上及市府收益均有損失，故前劉市長與財廳長，林主席會商結果，決定向駐廣州各國領事交涉，轉飭市內各外商，如有永租地屋，須依法繳納土地稅，現交涉數月，一部份外商，已允繳納，征收辦法，亦由土地、財政兩局，會同擬定，轉發外商依照繳納，其辦法每年分兩期征收，每六個月一期，限一個月清繳，至開征日期，已定由三月起，前劉市長以開征永租土地稅，乃屬初次，本擬在沙面設立辦事處，以利外商繳稅，惟現尚未實行云云。

二軍宣傳隊
中止組織
因該軍中止出發

（廣卅專訊）總政訓處及各軍師旅團政訓處自奉令限于本月前裁撤後，其二軍各政訓處，則以奉令開赴川黔剿匪，因此暫緩裁撤，并奉令分別改編為宣傳大隊，及宣傳中隊，及該軍中止出發後，總部經于昨廿六日明令該軍，着將各宣傳隊中止組織，原令云，為令遵事，該軍宣傳大隊，着即中止組設，所有前發各政訓人員委任狀，應即彙集呈報繳銷，至該軍從赴燕塘軍校肄業政訓人員，着于三月十五日以前轉具詳細履歷呈報，除分令外，仰即知照云、

粵漢路未完成前
鐵路公路啣接通車
由廣州三日可直達武昌
決定由五月一日起實行

（廣州訊）粵湘兩省當局，以粵漢鐵路，依照原定計劃及現在施工狀況，仍須明（廿五）年六月間始可南北接軌，年底方能正式全路通車，於目前事實需要，殊不及待，已決定先舉辦鐵路公路聯運，以利交通，兩省府及廣韶株韶兩路局執事同意後，經各派代表於本月廿，廿一兩日在衡州株韶工程局會議，與會者，計粵省府建設廳代表韶坪公路主任姚富彬，廣韶路局代表調查主任范廣，湘省府代表建設廳余廳長，及夏技正，株韶路長淩鴻勛等數人，會議結果，決定本年五月一日起開始聯運，由廣州黃沙站乘廣韶路火車直到坪石，轉粵省公路車到衡州，再轉湘公路車到長沙，然後由長沙車站，轉湘公路車直達武漢，計三日可直達，至詳細辦法，經擬定凌局長鴻勛與湘建設廳余廳長商訂，將來余廳長或偕同凌局長到廣州一行，藉與粵建設廳接洽，求完滿解決，務依期于五月一日實行開始聯運，至本省出席會議之代表姚富彬前廿六晚返抵廣州，

嚴防海盜
派湃柱部隊
駐派亞士灣

（廣州專訊）粵軍當局對搜剿湃亞士灣海盜，已極注意，故對于搜剿及懸紅購緝，業經三令五申，最近陳濟棠為增厚湃亞士灣之兵力，及加緊搜剿工作，昨特派該部直轄之第二特務營梁柱部開赴拜亞士灣之惠陽[illegible]駐防、

羅梓材談
出席綏靖會議經過
各區綏靖司令部專辦建設
縱隊司令專員剿殘匪責任

（廣州訊）一軍參謀長羅梓材抵省後，記者昨（廿八）日訪羅氏，詢出席綏靖會議經過，及贛南最近綏靖剿匪各情，羅答如下、

【綏靖會議】兄弟自奉余軍長命、派赴南昌、出席綏靖會議、三日抵南昌後即開會、計到會者除全贛八個區綏靖司令或代表外、有贛省府、綏靖署、北路軍總部、暨各綏靖司令部長官多人、提案十餘宗、其重要者多屬[illegible]方面、但因各出席人員、以此為循例工作、不必拘泥於形式、故各人將各項提案約略審查後、將其性質、即分別交由各與提案有關係之主管機關切實施行、大抵各區綏靖司令部、係辦理建設綏靖、縱隊司令如毛炳文、劉興等、則專責剿匪、綏靖會議時、蔣委員長[illegible]、但因會時、蔣委員長因事不能到、並着各人到廬山面他、故兄弟等於散會後、前赴廬山一行、經咨詢後、以事務叢閒、乃轉赴南京及上海各地一行、然後南返、計為期將一個月矣、

【會商經過】此次代表赴南昌出席綏靖會議、會場中無若何討論、綏靖建設、各區亦有報告、然除此之外、我們附近各綏靖區、為徹底肅清殘餘共匪起見、特非正式的聚集會商聯絡、搜剿肅清共匪計劃、贛南六縣劃為第六區、興國、雩都、各地則劃第七區矣、今[illegible]各地磋擾自[illegible]早日[illegible]之擬減、[illegible]附近各區綏靖司令或代表對聯絡剿匪、尚無切實表示、只本其固守吾圉政策、積極修築堡壘、以期逐漸將匪區縮小、其實若不繼續剿、則共匪可坐以滋大、各區因此、為整個聯絡搜剿共匪計、特請綏靖署擬發剿匪整個計劃、然後得有所遵循、今後或不致我軍追剿共匪于區域以外、鄰區軍隊不予兜截也、

【贛南匪勢】贛南共匪自經去年西竄後、大部匪共已悉數入川滇黔、只少數共匪匿伏雩都、興國、會昌、瑞金、之深山叢林中、為數初不及數千、後來共匪逐漸披猖、我軍為根本肅清起見、特派部搜剿、查牛嶺一役、共匪三闖竄犯牛嶺、當時該地駐軍只有兩營、當與激戰、共匪已完全沒有戰鬥能力矣、共匪自經我軍迭次痛剿、已不敢竄擾、然我軍追剿於前、附近軍隊兜截於後、則夾擊搜剿之下、共匪殘餘、亦不難立告肅清矣、至現在贛南匪勢如何、因兄弟離大庾行將一月、返省後又未接有電告、情形如何、尚未明悉、

【建設概況】至于贛南綏靖建設情形、本來贛南第六區所轄各縣、業已辦竣、農林、公路、建設、均已設備完妥、目前由龍南至信豐、由信豐至南康、由安遠至潯鄔、由贛州至南康、而至大庾之公路、均已通車、此外農林建設、亦有長足進展、因今後綏靖建設、及剿匪關係、故贛南駐軍各部、目前或有移動、至第二獨立師張瑞貴部改為第三師、直屬第一軍部指揮後、贛南駐軍之第四獨立師鄧龍光部、當調赴東江、而第二獨立師張瑞貴部、則調赴贛南分防矣、羅參謀長又云、此次返省後、經謁晤余漢謀報告出席綏靖會議經過、陳濟棠則未有謁晤、在省逗留數日、事竣即返贛南云、

三段聯會決不改期

又三段聯席會議、聯合原定于三月十五日在粵舉行、後以湘鄂段局長電粵、請展期五月一日開會、南段局特電鐵道部請示、鐵道部因以三段會議、係解決本身問題、無須展期開會、昨已電復粵路南段局依期開會、南段局昨已去電株韶、湘鄂兩段局長、屆時出席會議、又查鐵道部已派出財政司長陳耀祖南下參加會議、粵路南段局昨接陳氏電報、于下月初旬首途來粵云、

顏德慶視察粵漢路

又鐵道部技監顏德慶、赴菲律濱出席太平洋沿岸扶輪會議、閉會後、奉鐵道部令來粵視察粵漢路工程、茲查顏技監德慶於去月廿七日由菲律濱乘輪啟程、昨廿八日到達香港、事前粵路南段管理局已接其電報、特派秘書李錫璪、偕同株韶路南段工程局駐省辦事處主任鮑公藩、於廿七日下午乘廣九末次快車到香港候迎、并定即晚乘搭省港夜輪來省、今（一）日晨可抵廣州、明（二）日出發粵路沿途視察、經長沙漢口返京云、

南兩獨立師
改編完竣
今日易番號

（廣州訊）陳濟棠自令以獨二師改編為第三師、歸第一軍節制、獨四師改編為第九師、歸第三軍節制、并限於三月一日前改編完竣、茲查該兩師長奉令後、經辦理改編、更易番號、昨已有電呈報總部、謂改編手續已完竣、當遵于三月一日成立、改用新番號、而總部亦已將三九兩師關防頒發、由一三兩軍部轉給啟用云、

中山銀坑
發現金鑛
純金七成以上

（中山訊）中山縣屬毗連澳門之第六區銀坑鄉一帶、礦產豐富、十五日有鄉人黃福、上山採樵、距下鄉十數下、則見沙坭中、閃閃有光、始悉為金、黃乃大悅、回家後、以水將之淘洗、獲金砂二兩、翌日携往澳門售賣、該金砂得純金七成以上、消息傳出後、連日鄉中男婦、紛往採掘、多有所獲云、

外商
吸收現金
滬華商電粵應付

（廣州訊）我國經濟因白銀輸出日多、致陷恐慌狀態、滬方外商銀行、更議決以吸收現金政策、增發鈔票、雖經我國金融界極力反對、仍未能制止、亦一致照□□□□□□□□案增發、及高利誘華人存儲現款、昨本市銀行業公會銀業公會等、已接到上海華商銀行聯和會來電、詳陳外商銀行增發鈔票利誘、請一致設法應付、以挽救經濟崩潰、本市銀業界據電後、準備提交經濟設計委員會討論應付辦法云、

空軍各儲藏所築妥
全省規定設置儲備分站四個

（廣州專訊）廣東空軍部、在省內各飛機場建築飛機庫、及炸彈電油儲藏所等、業已先後建築完竣、一俟將編制改組完妥、及各種飛行技術、訓練期滿、即可分別照前定駐防地點調遣前往駐防、昨復據空軍司令部消息、以各機場之各種飛機建築物、業經完成、亟須將各種用品物炸彈電油飛機器械等運往儲備供用、並規定各機場設置儲備分站、內設站長一人、副站長一人、站員二人、司書一人、兵伕十名、各站長員由該部儲備處及各機隊之特務員調充、負保管之責、定白雲機場為第一分站、東山修機廠為第二分站、韶關機場設第三分站、從化設第四分站、站長員兵已委出、限今日成立、

中區各縣
長途電話
限三個月內通話

（廣州訊）中區綏靖委員范德星、于日前飭令台山、開平、恩平、赤溪、中山、順德等縣、在江門設置電話總機、架設專綫、與各縣接駁通話、經各縣府開會討論、並擬定于三個月內辦理完竣、各縣因以架設專綫問題、負擔頗重、遂特呈請中區要求免予架設專綫、現中區政委員對于免架專綫、自可照准、但仍須在江門設置總機、限三個月內通話、完成縣與縣通話云、

李宗仁在桂
無出巡意

（廣州訊）李宗仁自於去月十五日返南寧後、外間盛傳李氏將出巡桂黔邊境、記者昨（廿八）日訪四集團軍駐粵某軍官、叩詢一切、據稱、李白二氏、現尚在南寧、外傳其將往黔桂邊巡防、絕無其事、蓋桂黔邊境安謐如常、無出巡必要、至第七軍廖磊部、現仍駐黔境剿赤、既無定期回桂、又無前進準備云、又查黔省剿匪總指揮部駐粵代表蔡子靜、昨（廿七）日由省赴桂謁李宗仁、商洽黔省剿匪軍事、預定在邕勾留數日、即行返粵云、

資遣自新匪
每名川資卅元

（廣州訊）廣東特別感化院長李鶴齡、以在院受感人犯、已告額滿、而桂省解來之自新匪犯、不敷撥置、現先將人犯朱順民等卅餘名、分別遣散回籍、定每名發給川資三十元云、

政治深造班
學員畢業即得業
分發各區訓練自治人員
原有待遇外增加津貼費

（廣州訊）民政廳長林翼中、為使訓練各縣市鄉鎮里長自治學員工作迅速完成起見、特決俟軍校政治深造班學員畢業後、派赴各縣辦理此項工作、各情迭見報載、頃據政訊、林廳長以該班學員自畢業試竣後、該校并經定今（一）日舉行該班學員畢業禮、故為使各縣鄉鎮里長自治訓練工作早日開始、經飭秘書處將該班學員二百餘人、分別編配工作、以便出發、關其編配方法、依照東、南、西、北、中、瓊崖五個綏靖區、分為若干組、每組組員三人或四人、分赴各該區、其將未經自治訓練之各縣鄉鎮里長、分別加以訓練、其訓練期定三月個、此批學員出發、担任此項工作、其待遇除依照各員所往路程之遠近、發給舟車費外、並定高級組學員、除仍照發原有津貼費外、并增加津貼費卅元、而普通組學員亦仍照發原有津貼費、并增加津貼費廿元、查關於此批學員出發訓練期、當在本月初旬內云、

南山移墾工作概況
已完成公路共長三十四里
設林場播松樹種十四萬株

（廣州訊）南山移墾會、自成立以來、對于墾荒種植事宜、均經積極進行、茲將該會去年辦理經過述下、

【人口確數】南山全墾區人口、經實行記領有墾民証男女、共有三萬九千九百一十九丁口、已編列鄉里戶口、實行聯保、警衛隊、常備隊、後備隊現經編竣、至第三期、自治鄉里區公所、已先後成立、各鄉小學校、共計二十一間、寒暑期學校五間、全境設有醫務處數所、

【公路種植】公路建築、雷嶺段由兩英至曾溪、長三十四里、已完成通車、盤估公路、尚在興築中、兩英墟至陽坑鄉道、測量完成、即日興工建築、南山各鄉間及與潮陽、惠來、普寧縣政府、互相聯絡、電話已架設通話、種植方面、全境土地面積、已於本月測竣、計設立稻種蕃殖場一、面積十五畝、另菓樹苗圃、各種菜苗十二畝、蔬菜蕃殖場、種殖各種菓樹四畝、整理林招菓樹表証區、沛園四畝、糖梨十畝、李梅三畝、茶枝三畝、柑四畝、設立蜂群蕃殖場、養蜜大利蜂種廿五箱、蓄殖耕牛二十頭、一面借給農民耕作、設立秋風嶺模範林場、播松種十四萬株、森林苗圃、播種林木種子二十畝、

【財政概況】（收入）省府來經臨費毫洋八萬四千六百五十五元六角七分、潮普惠三縣來警衛隊經費毫洋六萬八千六百九十九元九角、省府來建設費毫洋五萬元、潮陽縣政府來建設費毫洋四萬零六百二十四元四角、省府來賑濟費毫洋三萬元、民廳撥東區綏靖署轉發來辦理華僑失業歸國救濟費毫洋二萬元、財廳撥東區綏靖署轉發農民借貸所及建設費毫洋一萬元、以上收入共毫洋卅萬零三千九百七十九元九角七分、（支出）本會經臨各費毫洋一十一萬零零四十八元三分二厘、支警衛隊經費毫洋一十萬零三千九百七十六元四角六分一厘、各項建設費毫洋四萬六千九百九十二元九角五分二厘、以上合共支出毫洋廿六萬一千零一十七元四角四分五厘、收支比對結存毫洋四萬二千九百六十二元五角二分五厘、（內納存款除代潮陽縣府墊支築英招及雷嶺路橋樑涵洞費毫洋一萬三千七百卅三元七角五分二厘外、實結存銀一萬九千二百廿八元七角七分三厘、）

促廣九路
減收車價
省府令建廳

（廣州訊）東莞縣參議會、以廣九鐵路局所定車價運費、為值過昂、際此農村破產、百業不景、商旅負担不易、為謀地方繁榮、以利人民、應實行減輕車價、經由該會公決呈請省府、轉飭廣九路局、迅將石龍至深圳各站車價分別擬減、布告週知、省府據此、昨再令行建設廳略開、查前據該廳呈復、關于東莞縣參議會、請飭廣九路局、將各站車價減輕一案、已令該局查明擬復、仰即迅將議後情形具報、毋得違延云、

定明日返防
余漢謀

（廣州訊）余漢謀、自返省出席總部軍事會議後、有匝月、現以在省公私事務均已辦竣、定于明（二）日晨離省乘廣韶車返韶回防大庾、其第一師第二團長廖頌疇、第三團長張瑞良、第二師第五團長陳樹英、則已於昨廿八日聯袂乘車遄返前方云、

李漢魂未赴桂

李漢魂自返原籍吳川後、原擬即行赴武宣、指揮所屬訓練、但現因家務尚未辦竣、仍留吳川、須再過數日、始克赴桂、外傳已赴南寧、殊非事實云、

修築東路橋樑

（廣州訊）建設廳以東路各綫公路橋樑、向來架設簡陋、日久不修、行車易發危險、昨復據東路行車管理處、呈報擬具修理各綫橋樑預算書、請即撥款修理、建廳據呈後、已轉呈省府撥款修築云、

楊子毅抵石岐後
三個局長不更動
建設局長逐鹿者多

（石岐專訊）楊子毅縣長廿五日由省抵岐、隨行者約廿餘人、于是日上午八時後抵步、寓于其族人楊西醫師紹袈家、休息片時、則步行至縣府所轄各局巡視、對于原任各局長、慰留一番、下午三時、始到縣府先行視事、再定期補行就職典禮、屆時省府派范委員德星來邑監誓、現經將財政局長吳志強、公安局長李昭欽、土地局長朱式武三局長、一律加委復任、教育局長李名鱗面請辭職、聞已照准、并調充為簡師校長、其教育局長一職、聞將委縣府總務課長陳邵南兼任、建設局長尚未委出、聞逐鹿者大不乏人、

四月可實行
每團設一無線電站
全部總計設七十個電站
嚴令趕速訓練電信人材

（廣州專訊）一集團軍總部、以各軍部隊在行軍期內、無論出發剿匪、或參加戰役、允宜消息靈通、而有線電線報于軍次鄉落間、多無設立、且有綫電報、每遇暴風疾雨、則必受損壞、而不能通報、而行軍無線電站之位設、對于軍事通報、傳達迅速、查總部現定軍制、其部隊之設自無線電站者、原以師為單位、而軍隊之出發開拔、多以團為本位、當經總部召集會議議決、其行軍無線電站之組設、改以團為單位、即每團部附設一行軍無線電站、查一集團軍部隊、共為五十七團、各軍師旅部、各設一電站、預計至少須組編七十個電站、但截至現在止、其已組織成立者、有六十二站、其餘尚有八站未組設、故陳濟棠昨特飭令河南十敏土廠之無線電學校、趕速訓練人員、以便着手組編、至實施改以每團設一電站之期、四月間即可實行云、

參觀新農村
民教館組旅行團

（廣州訊）廣東省立民衆教育館、昨組織旅行團、前赴番禺沙田中心農村、參觀理想新農村建設、由主任徐錫齡、率領全館職員二十餘人、於上午十一時抵步、在民衆禮堂率衆歡迎、並報告辦理經過、略謂縣長梁毓昭組織新農村之旨有二、一為增加生產、繁榮地方、一為建設最理想之新村、其第一步方法設生產合作社、貸人借款、改良耕作、以謀農富、設鄉村師範學校、採半耕半讀方式、負實教育、以謀農智、將由合作社經濟組織、進為自治組織、以謀農民團結等語、繼由鄉師陳校長、民教館徐錫齡致詞散會、隨赴各處參觀遊覽、至深夜九時許、回抵廣州云、

行商停農業貸款
各鄉農民無法耕種
牛鱗肥料銷路頓形窒礙

（廣州訊）本市各行商、向附城四鄉農戶、向例有一種農業貸款、數額年達千萬以外、往年各該農民、輒于履歷新正過後、即便來省、向原日交易之欄商支取貸款、購辦肥料、運來省、迨至農作物成熟、然後清償貸款本息、至欄商貸出之款、則多數仍係在本市銀號息借而來、距本年市內造架大銀號、多不允放款、因此各欄商、以轉貸銀號放款、至是乃大受打擊、銀號之資源既絀、當然無法轉貸、故一般轉戶、處此至為困苦、聞最遭打擊者、厥為四鄉之菓園、及南順一帶魚戶、有多數均未下肥、或則延緩耕作、或則向各鄉殷富重利貸款、其他各業之貸款、均大率類此、影響所及、本市牛鱗、肥料、及舶來肥料、銷路頓窒、各種肥料物價皆暴跌云、

蠶種製造塲
省務會議通過後增設

（廣州訊）本省蠶絲改良局局長廖崇眞、對於本省蠶絲事業改良異常注意、近復以第一蠶種製造塲所製出之碧交改良種數量尚少、不敷供應、為廣製此項改良種、使蠶絲絲質日臻完善起見、特擬在順德蠶絲改良實施區增設第二蠶種製造塲、關於該塲開辦費及經常費等預算、業經去呈建廳核示、一俟提出省務會議通過後、即由廿五百萬救濟農村案中、撥出二萬元為該塲開辦經常各費云、

高級政訓員
上校以上均為參議
中校以下者一律入軍校受訓

（廣州專訊）陳濟棠為節省軍費、經決將本部及各軍師旅政訓處撤銷、所有政訓工作人員、亦一律裁去、着轉入燕塘軍事政治學校訓練俾將另予任用、惟自明令發出後、各高級政訓人員均不願入校、因該校教官多係同學、如入校訓練、則是以同學而轉為師生矣、故上校以上各政訓員、會聯呈陳濟棠請免入校、於必要時亦惟有自願解職、故陳氏據呈、為解決此項糾紛、又為維持該批工作人員之生活、乃決定折衷辦法、迫得增加總部之參議名額、以為收容、並照例呈准政務會備案、昨已通飭所屬各政訓處、略謂、本部政治訓練處上校以上人員、除區（芳浦）副主任外、一律照原級為本部參議、派赴軍校服務、務由三月一日起、各該員薪一律在軍校支領、至如中校以下政訓員、則一律須入軍校訓練云、

兩陽又爭界
縣長親自會勘

（陽江訊）陽江陽春交界輸水地方、前因縣界爭執丘栓一案、當經民廳派視察林鏞年會同江春兩縣縣長及兩縣法團代表履勘明確、勘劃清楚、會呈民廳核辦、以杜爭端、後因去年調查田畝、又發生界綫爭執、春縣府派員前往會勘後、方縣長據派出會勘委員張聲宜等報告、當日未能勘劃、方縣長以該案業經兩次會勘、均未能劃分清楚、若非由兩縣縣長親臨勘劃、恐難收效、現本月廿八日會同李縣長親到該爭地方勘劃、以資早日解決、除函知該邑縣黨部縣參議會各派代表及飭六區公所、率同就近鄉長依期到場外、並函請李縣長令照依期會勘、

改征臨時地稅近訊
已開征地稅者僅廿一縣
在評價中者有三十九縣

（廣州訊）財政廳改征各縣臨時地稅、經於去年九月着手進行、并派出抽查評價等員出發服務、一面通令各該縣府督促協助進行改征事宜、查自改征後、為時未及一載、業已先後課征臨時地稅、記者昨據財廳確息、關於改征各縣臨時地稅事宜、在評價中者、財廳評價所職員加緊辦理、期以早日開征完竣、現查已評價完竣、進行改征臨時地稅者、計有順德、番禺等廿一縣、在評價中而未開征者、計有南海等卅九縣、又在搜查中而未評價者、現有博羅等共廿二縣、所餘文昌、萬寧、感恩、昌江、中山、連山、陸豐、等十二縣、因大半屬黎崖區、且縣份貧瘠、故剝下未有派員調查田畝云、

督築南路省道

（廣州訊）建設廳以南路省道各公路經先後次第完成、惟各路涵洞橋樑工程甚大、因款項問題、遲致遷延未興築、為謀繼續完成此項路設計、[illegible]批材料運往省、日昨（廿八）日特派定該廳職員[illegible]動身赴南路督築省道橫樑涵洞、限期於六月內完成、查[illegible]後、定下月初旬首途出發、

伍廷颺回桂

（廣州訊）廣西省政府委員兼柳州模範墾殖區主任伍廷颺氏、年來積極從事辦理實業種植、伍氏近以桂省各種苗圃、尚嫌缺乏、乃亟待考察、以資借鏡、乃於去月初間由柳州首途赴湖南長沙、旋轉往江西及浙江等處繼續考察、並購大批苗料運返廣西柳州模範墾殖區種殖、頃聞伍氏已考察完竣、於去月廿三日由浙赴滬轉赴漢口、長沙、由湘邊回桂、已於廿七日到達柳州、再轉南寧謁李白云、

二期營稅開征

財廳營業稅局、規定全年分為六期征收、第一期由元月一日起至月底止、業經期滿、現屆征收第二期、由三月一日起至月底止、并將納稅通知書、分發市內商戶云、

順屬蠶絲廠
一百三十五間
容工人六萬餘

（廣州訊）建設廳蠶絲改良局、最近調查、順德全縣之蠶絲廠、用柔汽機者、有一百三十五間、平均約有四百盆、可容納六五○○○工人、計寄七、桂州十○、大良十四、龍山二、水藤十四、龍江二、羊窖二、陳村二、勒流四、沙寮二、河村四、大墩二、羊額二、倫敦二、大門一、龍浦一、道滘二、小勞村二、良村二 馬窖一、理窖二、小湄四、新村三、馬村三、碧江一、新隆二、大羅村五、鷺州四、平步三、容湄四、黃連二、潭村二、萬岸四、良窖三、沙窖五、勒樓四、登村二、大晚一、鷄洲二、大都一、另人力之繅絲廠、至少亦有二百間、每間有二十盆以上、共容工人約六○○○○、

回教徒舉行慶祝會
紀念初入中國佈道之先賢

（廣州訊）廢曆一月廿七日、為回教初入中國佈道之先賢（宛葛素）歸眞誕辰、本市回教徒每年均有舉行熱烈慶祝、現將届期、故本市回教主持人昨特籌備慶祝、通知各回教徒於明（二）日上午、齊赴大北門流花橋外之禮拜堂參加典禮、并準備在大清眞寺開講可蘭經、

體育版

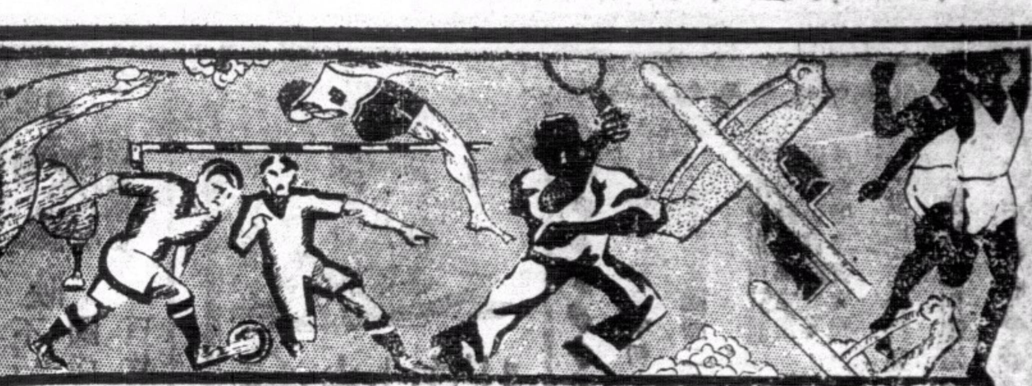

督憲杯複賽

三月十日在加路連山
中華會復加入體協會……
戚公

華聯最強陣勢產生
實力之厚比香港隊不多讓 圖收桑榆健兒應努力奮鬥

(專訪)督憲杯足球賽已舉辦兩屆、華隊從未染指、去屆初賽業已于去年十月十日(國慶日)在香港會場舉行、華聯因省方四騎士與空軍健將因事不能來港効勞、途爲後起之秀與老將合組成軍與西聯對抗、結果卒以四比八而敗于初賽之戰中、複賽已定於本月十日(星期日)在加路連山舉行、此戰華聯如勝、則尙有機會與西聯作最後之決賽、若不幸而敗、則可以休息矣、體協會足球部委員爲圖桑榆之收、故對於複賽中之華聯陣勢、特加意審愼挑選、在此人材缺乏之秋、中華體育會突呈函請復加入體協會、此不特體協會諸委員倒履歡迎、精誠團結、亦爲僑胞企望者也、中華會復入體協會之後、華聯隊之選將問題已告解決、南華會之林中灝君與中華會之蔡東鴻君、昨特因華聯隊之挑選事宜商談甚久、兩君爲國家體面與華人面子計、對于華聯隊之人選、以全隊聯絡與人材之優者爲重、結果、選出戰將十一名代表華聯隊出席督憲杯複賽、計南華A佔九名、中華會佔六名、南華B佔三名、陣勢如下、

▲華聯陣勢

李碩友(南B)
葉北華(南A)　陳鎮和(中華)
馮景祥(南A)　徐亞輝(中華)　麥兆漢(中華)
譚江柏(南A)　梁榮照(南A)　李天生(南A)
曹桂成(南A)　黃紀良(南A)

△後備：劉茂、梁現贊(南A)、林德譜、卓石金(南B)、何家強、楊根保、何佐賢(中華)

以上陣容、敢說爲華聯隊兩年以來最強之陣勢、十一員大將之被選、可謂深慶得人、前鋒攻勢之銳與後防守衛之固、雖與會以七比一擊敗上海隊之香港埠際選手隊比亦未遑多讓也、

公開華人長途賽跑
明日由顏成坤主持發令禮

破題兒第一遭的香港華人第一屆長途賽跑、由中南體育會肩其巨責、果然不負大衆熱望、從辛辛苦苦當中幹起來、堅孩快要脫離母體了、大會賽期、業定於明日(二日)下午二時開始、此部長途賽跑、在本港雖是處女之作、然因籌備精神頗佳、各界贊助異常熱誠、故大會開幕、極爲隆重、記者昨赴主辦賽會之中南體育會、詢問消息、蒙籌備主任詳告一切云、賽會明日下午二時開始舉行、典禮異常隆重、運動員先在本會齊集、秩序完竣、賽跑開始、由本港體育協進會執行委員長顏成坤鳴槍行開賽禮、是晚七時、假座般含道合一堂行頒獎式、廣州市市黨部委員胡文燦　即日由車趕到親行給獎、儀式完畢、又舉行盛大游藝、節目非常豐富、茲將各項消息紀載如下、

運動員號碼之發給、運動員號碼、定今日(一日)由上午九時至下午九時在中南會發給、運動員須憑收據轉換、取號碼時一律抽籤、以便排列起賽綫位置

▲游藝節目　是晚游藝秩序極爲豐富、計有㈠(粵樂)麥鋤奏、㈡國術、㈢粵曲、(傾腦之人生)、陳月英小姐唱、㈣口琴、㈤粵曲、(西湖裏的西施)、㈥黃花節與林妹妹小姐合唱、鄭桂芳大力士表演大力、㈦(柳娘三嘆)、張一介梵鈴獨奏、㈧粵曲、(盧寶勸繼兄追尋從戎)、㈨新劇(襟上脂痕)林妹妹、黃曼梨、黃壽年、葉仁甫、葉科天、黃花節、廖無能、黃作舟等合演

▲各界贈送獎品之一覽　現各界贈送獎品者甚多、共有大小銀鼎、銀碗、銀杯銀盾、銅牌銅章、錦旗百餘件、計有金龍汽車公司銀鼎乙座、陳日記珠石玉器店銀鼎乙座、馮強製造樹膠廠銀碗銀杯共四座、陶淑女中學銀杯銀盾共二座、湘父學塾銀盾乙座、綸智女中學銀杯乙座、大新公司古銅儒武士像乙座、永安公司銀盾乙座、強華公司銀杯乙座、大生金舖銀盾乙座、美國糖果公司華南總代理泉昌行銀杯三座、陳照奉銀杯乙座、麗澤女中學三角旗兩面、潔芳女中學三角旗兩面、珠江中學三角旗兩面、梅芳女中學銀杯乙座、葉少芝銀杯三隻、陳東培銀牌十枚、陳仲英陳瑞雲古銅牌各四枚、陳榮芝陳潤泉古銅牌各兩枚、李家仕、王麗生、袁樹深、余維飛、傳蒸讓、馬耀球、胡超德、呂桂堂、余子賢、丁紹生、葉承材、郭不忙、何永皓每報效古銅牌乙枚

滬東亞女籃隊在菲
卅比十四挫全菲隊

(廿七日岷尼拉電)全菲女子籃球聯隊於昨日被廈門女籃球冠軍隊惠華女校大敗後、全菲隊今日與滬東亞女籃隊作表演賽、結果、東亞隊在個人技術上與全隊合作上均超乎全菲隊之上、東亞隊又以三十比十四獲勝、(本報)

炮兵三將後日離港

(專訪)炮兵隊足球隊之巴度、學堅氏與夏利士三健將、因奉命調往直布羅陀歸隊、已定於本月三日下午趁運兵輪參馬薛號離港、炮兵失此三台柱、名將一去、大樹飄零　炮兵之實力必受影響也、查前屆比賽爲炮兵最強盛之時、當日戰將如雲、在甲組尋常杯賽、與南華會逐鹿、後因哥夫與陳季氏之改隸警察會、李將希望付諸流水、翌年、曾代表出席埠際賽之左翼施路、後衛雅命、名門將金卑先後離港他適、後日巴度等又被調往直布羅陀、三屆內連失八將、吾人殊爲炮兵惜也、

澳門乒乓聯會舉行
全澳乒乓界聯歡大會
并舉行橫板與直板組表演賽

(澳門專訊)澳門乒乓聯會、乃全澳各乒乓團體聯合組織而成、該會對於提倡乒乓運動、異常努力、歷年澳門各項公開乒乓比賽、多由該會所主辦、是故澳門乒乓運動之日臻發達、弗克至此也、該會近爲聯絡全澳乒乓界之感情、及增厚乒乓興趣起見、特擇定於國曆三月二日下午七時假座陶英學校、舉行全澳乒乓界聯歡會、同時並舉行一次前未有之乒乓表演賽、查該比賽、乃挑選澳門之直板能手與橫板能手作一大決戰、各被選球員、俱屬澳門乒乓界一時之彥、想屆時比賽、定必有一番驚人之表演也、聞乒乓聯會方面、現特選錦標七個、以爲是日作獎品之用云、並覓得聯會所選定之球員名單如下、

	直板		橫板
第一組	雷學欽	對	黃永年
第二組	郭冠英	對	陳國維
第三組	胡錦英	對	鄭國榮
第四組	黃玉培	對	馮茂生
第五組	黃志邦	對	陸那島
第六組	陳儒林	對	官永普
第七組	楊錦璨	對	梁文煥

▲記者按、年來乒乓界對於直板與橫板之優劣、多所爭論、然皆入主出奴、紛呶不已、此次澳門乒乓聯會舉行之橫板直板表演賽、各組球員、俱經嚴密之鑑定、兩方實力、可謂旗鼓相當、在未賽畢之前、任誰也不敢預決勝負、想經此番比賽之後、橫直板之爭論、又多一旁証矣、無怪其能惹起澳門乒乓界之極大注意也

本週足球比賽秩序

組別	比賽	球場
三月二日(星期六)		下午四時半
尋甲組	九龍會對聖若瑟	九龍會場
	香港會對華塞斯	香港會場(改期)
	南華B對中華會	加路連山
	林肯隊對警察會	滐成道場
		下午四時半
特別銀牌甲	南華A對香港會	掃桿埔場
		下午三時
尋乙組	九龍會對海軍隊	九龍會場
	東方會對香港會	香港會場
		下午四時半
	華塞斯對中華會	陸軍球場(改期)
	大學堂對砲兵隊	聖若瑟場
	林肯隊對工程隊	中華會場
		下午三時
尋丙組	華塞斯對軍醫隊	陸軍球場(改期)
	軍需隊對鐵路隊	鐵路球場
	飛機隊對警察會	滐成道場
		下午四時半
	蘭開夏對工程隊	滐成道場
三月三日(星期日)		下午四時半
尋甲組	南華A對砲兵隊	加路連山
		下午三時
尋丙組	軍服隊對林肯隊	聖若瑟場

滬施高塔盃足球複賽
東華殺得難捨難分
二比二與臘克斯平分春色
延長時間無結果球迷失望

(滬訊)春風不寒、春日和麗、春意盎然、春季球迷、愈形奮發、康腦脫路膠州路一帶、車如流水、人似長蛇、浩浩蕩蕩、直向申園足球場、進賣票處、頭顱攢動、看台上笑語相聞、看到好處、喊聲竟響徹雲霄、球入門時、掌聲如春雷爆發、有幾個外國張天師、高踞北法台頓足搖鈴、口呼「臘克斯」不止、或曰、此亦跖犬吠堯、各爲其主之謂也、結果、二對二、秋色平分、延長廿分、依然各無所獲、至此亦祇有改期再賽矣、

東華　隊從善如流、不負球迷期望、重用義臣、小賈深爲得計、阿戴全場百二十分鐘、竟未得射門一次、迷家兄弟、莫不怨氣衝天、說他有頭無腳、其實寃哉枉也、阿戴一敵人之中衛線、難根賽門斯之徒、立刻使用以多困少之計劃、釘得要死、軋出油來、饒你阿戴有萬夫不當之勇、至此亦祇得有翅難展矣、東華失去一枝機關槍、其攻人力量、當然減退不少、義臣上半時大佳、下半時惱病又發、小賈、桿、還於價蕾、他如俄球小萬、亦均較往日爲生色、後防長鹿、應毋庸議、李甯鞠躬盡瘁、堪稱唯一柱石、尙勳阿關以及老馮、亦均有功可記、丁兆成尙見謹辣、頭路尙未清爽、致阿台哥時時登堂入室、

臘隊　之表演、平心而論、攻守俱佳、此戰允稱本季中拿手傑作、柯克倫之守門技倆、不在大陸之下、曾接兩度極峻急、險球、觀者莫不　舌、洛根史丹哥臨對有節、中衛線無瑕可尋、臘克斯之所以不敗、全隊實力平均、傳截純熟、有以致也、

◇……連呈雙喜……◇

鳴笛後、大戰爆發、臘克斯球之利、馮大樹半途邀劫、顧尙勳千里走單騎、諾特蜂眼圓睜、一聲夫吼、衝出陣雲、洛根胸無點墨、仗其匹夫之勇、阿戴有心報國、無奈對很當道、荊棘滿途、家球轉運彈火、格利芙被他騙過、李義臣一單殺到、轉身怒射、柯倫克魂飛天外、何曾摸到皮球、四野歡騰、八方吶喊、未二分鐘、馮運佑因人成事、從暖愉塞、李義臣熟路輕車、又入天台妙境、砰然一聲、東華連呈雙喜、

◇……小萬來運……◇

此際東華旗鼓、只均分外鮮明、逼天慢野、見黃炎子揚揚威耀武、殺得歐西番將、不敢放馬東郊、賈幼良翻翻滾滾、趨到底線、勾向中區、義臣傳與小萬、當機不能立斷、交臂失之、格利芙毛手毛腳、球證目光敏銳、判定罰球、丁兆成挑向門前、小萬又來遲一步、史丹哥捷足先登、臘國人民、良用惋惜、臘隊五鋒、乘機反搏、李甯孤掌難鳴、不得已將球挑出界外、渡此難關、阿台哥言鬪角球、落點「嘸」、麥運很命一腳、門矮球高、焉能成事、

◇……伏兵突出……◇

臘隊失去一球、黑籍迷哥、毋限傷心之至、頻頻搖鈴吶喊、如怨如慕、如泣、如訴、一位蘇州阿哥說、「賊起我一身肌肉子、」丁兆成初當大任、未免有些「肋個」、阿台哥悶聲不響、看出其中奧妙、以爲此路可通、不妨進擱出出、關老爺屢有後顧之憂、聽者早知非佳美之兆、說時遲、那時快、阿會哥越過丁兆成、鐵下關洵安、一記橫傳、低而且急、丑馬達埋伏門側、伏兵突起、撞入韓氏大門、比數乃成二與一、五分鐘後、阿戴得一冷門獨出之良機、懷藏阿斗、截欣截奔、將瞻衝宇、來一洛根、橫度球兮逸去、爽好事兮難成、休息兮時至、鳴哨據兮養神、

◇……彌天大罪……◇

休息片刻、熱汗未乾、胡笳又動、東華開球、賽門斯以逸待勞、丁兆成投石問路、鮑塞利鼓動兩腿、其快如飛、到了緊要關口、禁不起李甯一喝、嚇得抱頭鼠竄、阿台哥方將入寇、後衛線齊旗開處、關某仆此、亦祇有徹下肉票、鼠影而逃、犯、闖老爺撞人犯法、裁判員鐵面無私、十二碼定罰、鮑塞利死不降唐、二次來罰、鮑塞利刁鑽異常、低球射到、長鹿撲地接得、不幸球兒作怪、復又溜出、鮑塞利到口饅首、險被打落、再來一腳、頓成二二均局、八千觀衆、嘖有煩言、未免感情用事、比數如此、各具戒心、戰局愈形緊張、

◇……W柯克倫……◇

李義臣傳交小萬、裁中軍被人軟禁、萬兵發腳搗門、惜乎太軟、未奏膚功、臘隊傾其全力反撲東華、馮關李關分頭抗拒、七分鐘內、險象環呈、長腳鹿逆來順受、忍辱負重、門庭之內、幸無慘禍發生、國產球迷、齊呼叨天照應、小賈高舉義旗、阿戴中央接應、得蹤問津、不料桃源失路、難覓天台、幼良二次歸償趙璧、李義臣金殿裝瘋、橫身掃去、球如矢急、球迷齊張雙手、預備拍個明白、初不料柯克倫球神附體、飛身躍起、接個正着、凡我同志、那個不是倒抽一口冷氣、皆曰「此球不進眞天意也」、

◇……延長時間……◇

T馬達鬼頭鬼腦、闖入東華禁地、起足射門、非常峻急、距爲門柱擋駕、看客又自色然而喜、臘隊又得角球機會、長鹿閉戶讀書、十分鎮靜、九十分鐘、如斯過去、裁判宣佈延長時間、易地再戰、迷哥得此意外之敍盤纏會、當然樂得踏踏便宜、正襟拭目、讓個痛快、東華全取攻勢、臘隊門前、累見驚險、但未成災、後十分鐘、雙方人馬困乏、局勢乃見平淡、終以二二了結、要知後事如何、且聽下回分解、

▲東華陣綫

陸鍾恩
李甯　關洵安
顧尙勳　馮運佑　丁兆成
萬象華　李義臣　戴麟經　陳家球　賈幼良

▲臘克斯陣綫

W柯克倫
洛根　史丹哥
格利美　賽門斯　諾特
阿台哥　包塞利　柯克倫　H馬達　T馬達

特別銀牌準決賽
定期本月十六日舉行

(專訪)特別銀牌甲組準決賽自南華B於前日以三比一之成績淘汰砲兵後、尙須與中華會爭決賽權、南華A則定于本星期六日與香港會週旋後、始能渡過難關、誰獲勝利、則與警察爭決賽權、足球總會擬早日結束特別銀牌賽起見、特定于本月十六日爲甲組準決賽期、同日亦有兩場乙組比賽舉行、茲將比賽秩序錄下、

▲特別銀牌甲組準決賽　三月十六日　星期六

南華B　對　中華會
南華A或香港會　對　警察會

▲特別銀牌乙組準決賽

海軍隊　對　工程隊
蘭開夏　對　南華會

西洋足球隊明日晉省
告山奴兄弟隨軍出發

(廣州訊)本市中華體育會、敦請香港西洋足球隊晉省與省聯隊及中華隊分日在大東路公共運動場舉行友誼比賽、消息已誌前報、查二日原爲芳浦杯足球比賽之期、關該會派員與比賽會接洽、請其將是日比賽程序展期舉行、聞已得該會允許、中華會以球場既得解決、遂日積極進行籌備及佈置一切、同時並派黎國釗君先行赴港歡迎西洋隊、一同二日下午快車由港晉省、與省聯隊作首戰、翌日再戰中華會、查西洋隊主力大小告山奴昆仲、爲港中足球界之特殊人材、大告山奴代表香港出席滬港三角埠際比賽已歷十屆此次來粵爲保持該隊固有之聲譽計、決親自率隊前來、綠華中華年前會邀請告山昆仲組中華南游隊赴爪哇星洲一帶比賽、感情殊洽、故肯撥出來省參戰云、

四大聯運訊

(廣州訊)華南區四大學第四屆運動大會、定三月中旬舉行、查是屆由香港大學主理、現南大、港大、嶺大、中大、等校以開始時近、對於籌備不容緩緩、日間即召開聯席會議、討論進行計劃、聞中大擬於日間舉行預選會、以便挑選健兒參加、情形如何容查續報云、

全港公開男子網球賽
三月四日下午開始接觸

香港木球會主辦之一九三五年度全港公開男子單打網球比賽、已定於三月四日星期一下午開始接觸、雙打則定于六日開始、查是年參加者殊形踴躍、將必有一番熱鬧也、該會昨以開賽期近、特將首週之比賽次序編妥、查星期一日共有單打九場、在香港木球會草地場舉行、第一日即可見名將SA林珍、羅文惠、李安拿等出戰、而是日令人注意者有三場、爲李安拿對蘇利雲、依思芬渣對依蕭脫、李惠堂對姚德霖、蓋六人均屬技術高超、硬頭相碰、自有一番惡鬥、而芬渣之戰蕭脫、尤爲最要關頭、蓋蕭脫氏爲文員會之冠軍也、茲將首週次序表錄后、以供快覽、

▲星期一日單打賽

區利　對　梁秉劍
施文　對　梁世華
李安拿　對　蘇利雲
黃兆棠　對　多雲頓
K蕭脫　對　杜拉士度
李惠堂　對　姚德霖
羅文惠　對　麥德高路
SA林珍　對　何氏
芬渣　對　依蕭脫

▲星期二單打賽

施蕭脫　對　他華利士
哥羅福　對　布拉夫
郭福照　對　門奴根
李莫華　對　洪惠釗
力傑士　對　大告山奴

▲星期三日雙打賽

林珍兄弟對多雲頓與剌雲希路
梁柏光與李氏對大告山奴與李美度士
布氏與金布路對羅文錦與羅文惠
黃福南與何顯勤對哥連士與尊治
郭天尼與陸錠祥對譚馬士與歌比

▲星期四日單打賽

徐惠培　對　嘉士地

▲雙打賽

洪惠釗與何家雄　對　力傑士與坡扶

▲星期五單打賽

希氏　對　姚德卓

▲雙打賽

李英帝與何世棠　對　姚氏兄弟
徐惠培兄弟　對　實意棠與陸鎮祥

日本網球選手抵港
今日有表演賽 下午四時半在香港木球會舉行

(專訪)日本網球選手吉岡與林氏參加菲嘉年華會後、乘輪返國過港、今晨可抵埗、本港草地網球會特邀請彼倆登岸作表演賽、我國選手鄭兆佳如同輪亦在被邀請之列、比賽地點在香港木球會舉行、下午四時半開始、該會現擬定由徐煒培與鄭兆佳合拍與林、吉岡組比賽、本港雙打冠軍林珍兄弟對日選手賽一場、以三盤兩勝定勝負、屆時如鄭兆佳未有同輪來港者、則秩序將有改變、由徐煒培、SA林珍與日選手作單打賽、雙打組仍由日選手與林珍兄弟對抗云、

HONG KONG DAILY PRESS

本報始創於西曆一八五七年乃香港最詳實之英文日報內容豐富新聞充實手此一紙世界狀況瞭如指掌時間與金錢節省不尠學習英文獲益良多

本報特色
·香港新聞紀實·
·中國事情詳錄·
·外國電報快捷·

定閱及惠登廣告諸君請移玉至雪廠街十一號香港孖刺西報內詢問一切無任歡迎

電話叁零弍伍壹

鳴謝　大安意外保險賠償週妥

啓者弟向大安意外保險公司買燕梳保票保四四式零號前因事返中山縣適于夏歷玖月廿六日由石岐搭岐關長途汽車出澳門因撞車發生意外搭客當時斃命及受傷者多人弟雖受傷幸能脫險被救起送到中山醫院敷治即回港報知該公司至今全愈蒙保險公司慰問週妥及照章程賠償快捷希望各界咸知大安意外保險其保費係輕微但遇事助益重大係爲個人往來出入起居動作唯一安心之保障確實于社會大多助益爲特此鳴謝

九龍城新街市魚欄合利號賴來謹啓

平安大戲院

電話五六八五六

本觀購戲成汽渡到院劇問收費車購處油地輪備
待乘券觀車海本觀來免船或費券在蘇小總頭

即日開映

不朽名著 改編倫理 寫情藝術巨片

魯意杜里沙、馬利安瑪殊、羅富科根三位巨星合演

花間蝶侶

此片取材於當代女文豪珍史德烈頓樸特原著，由滿努格林公司攝製，劇情曲折，寫倫理處懇摯動人，寫戀愛處旖旎沈醉，三位明星演來細緻深刻，誠寫情倫理藝術之巨構也。

下期換映 派拉蒙特製 豪士度夫孟葛寶地路星雙合演俠艷巨片

綠林俠血

新世界

即日開映

陳秋風 范雪朋 葉秋心

三星合演，全部對白，哀唱歌感，冶艷天一公司名貴有聲巨片

紉珠

▲顯示母性的偉大！

▲闡發兩性的真諦！

本片的取材，集合悲歎離合的情節，寫人類種種心理的變化，繪影繪聲，細緻入微。本片有名歌多枝，詞句更有幽麗，悅耳動聽，舊平劇的奇妙，攝影有五彩風光景，十色靡極，親聽之娛。

下期換映 阮玲玉主演 樂歌音香唱淚艷哀漫最情大新傑作

新女性

香港大戲院

即日開映

神怪絕頂，飛劍鬥法，妙趣橫生國片

新盤絲洞

此片是將西遊記說部最有趣之一段故事改編，表演非常神化奇妙，真是一部別開生面之神怪巨片。

券價 樓上三毫 後座二毫 前座一毫 連稅

下期換映 酒色財氣

光明大戲院

即日開映

絕頂驚險 哀艷刺激 緊張航空巨片

銀漢權威

這片是美國航空界暗示第二次世界大戰的示威巨構，劇情曲折，空中表演，驚險異常。

券價 後座三毫 中座二毫 前座一毫 連稅

下期換映 春娥教子

孔如坊●●●

新戲院

即日放映

明星公司出品 哀艷纏綿 偉大不朽 國產巨片

白雲塔 上集

胡蝶 阮玲玉 鄭小秋 朱飛 胡珊 龔稼農 等大明星合演

張石川 鄭正秋 導演

集合全國電影優秀人才及導演家大明星而成此部空前偉大國片，價值連城，不可不看。

下期三號換映雷電公司猛獸恐怖巨片 齊天大聖續集

不日續映 白雲塔 下集

註冊商標

金妹牌

線衫

紗線紡縈 華麗耐用

香港維新織造廠出品

永安有限公司總經理

右洋貨商店均有發售

梅芳女中學招生

香港教育司註冊 南京教育部立案 廣東教育廳立案 南京僑務會立案

（學級）招高中初中小學幼稚園各級插班生

（開課）定國歷二月十五日開課報名從速

（設備）有校園運動場宿舍理化室圖書館等

（校址）巴丙頓道一號 （電話）二二五九七

香港美源有限公司

●聘請●藝●術家●到港●

本公司特聘冲晒影相名師張述籛君到港張君曾在本港景康攝影室巧手冲晒藝術攝像而於冲晒拉架非林尤為特擅已得各界信仰如蒙賜顧請到皇后大道中三十七號本公司無任歡迎（電話二七八九一）

注意 每日起相時間下午五時

美源有限公司謹啓

萬國函授美術學院

專科 招生

救濟失學・特暫組減費同時入學班

獎勵入學・加贈值廿五元繪畫用具

欲謀職業求取專門學識實為先決問題本院創辦數年以隨有成效之歐西函授新法傳授現代西畫全科成績卓著男女學員遍全球無職者均藉受本院傳授所得之技能以謀生其在職者亦多以所學為副業以增收入今更鑒于社會經濟狀況特暫減價數濟失學凡索章剪南華報附郵二分寄香港皇后道華人行本院招生處電話二六一九零 院長劉德聲

染毒者之福音

醫藥費共一元 ●暫收五毫●

▲李公明精醫白□花□白帶痔瘡毒症

德忌笠街二十四號康壽堂

大華美容室

新到美國些路頓最新式的電髮機

附設機器洗衣唯一快捷

電髮美妙，曲波美觀，保留八月，齊整依然，特聘名匠，工技精良，保無危險，取價從廉，仕女光顧，無任歡迎

地址大華戲院側電話五七二二二

香港報界公社啓事

啓者本社是月份輪值工商晚報主任各界投登稿件請逕交中環善慶街本社為荷

中華民國廿四年三月一日

某德國專家、對於最新式機器、具有特長、尤擅於製造適宜於熱帶市場之朱古力及各種糖菓、現在上海某英國工廠任職、有歐美及遠東著名工廠之証明書、合約滿後擬來港就聘、有志於糖菓事業及欲與此專家磋商關於糖菓業務者、請投函本報書糖菓二字、

港聞之一

有利銀行廿五元廢幣 昌記義生兌入四張

羅文浩謂決不令該兩號受損失 未經註銷之廿五元幣仍可兌現

香港有利銀行之廿五元紙幣、其業經註銷者、數年前遺失于外、至前日始發現于市面、事經該行報警存案查究、詳情已紀前報、記者昨復向該行華經理羅文浩叩詢真相、承見告如次、

據羅君稱、昨日市面所發現之廿五元廢幣、係該行於一九三一年註銷者、該行對廿五元紙幣一種、自一九三一年起、即陸續收回、不再發出、昨所發現之廢幣、厥屬正式紙幣、并非偽幣、祇因經該行以前收回而加蓋青蓮色之英文「註銷」字樣、故已作廢、凡經註銷之廢幣、乃存於金庫中、其保存極嚴密、迄今已數載、并人未悉如何遺失出外、總之如何遺失、既往不究、此次因當時收入、加蓋註銷字樣後而於額圍間遺失者、此種廢幣逕至昨（廿七）日始發覺由銀號交來、本人深悉交來之銀號、其信用素孚、當由找換所得來、雖然紙幣上蓋有註銷字樣、惟銀號方面則失察、本行既自信銀號之信用、當不令其受損失云、

繼據該行職員譚君稱、本行所發出之廿五元紙幣、經陸續收回、不再發出、其非爲廢幣、或現在市面尚有存在、如屬非經本行蓋章註銷者、持來本行、亦當如數兌換也、惟昨日有兩銀號交來四張、係經本行註銷者、昨日上午十一時、接到義生銀號交來一張、而下午三時、又接到昌記銀號交來三張、本行已報警存案、亦通告各銀號勿受所愚云云、記者復向昌記銀號探詢、據店中人談、本號找換之營業、顧客往來、指不勝屈、若有持款到換、當依手續找換也、未嘗加以細察來人、故本號收入有利廿五元紙幣三張、亦未注意其人、祇知該行有廿五元紙幣發行、當時未發覺此中情事、乃不疑其為廢偽、該三張紙幣、前日（廿六）收入二張、而昨（廿七）收入一張、現既悉其中情事、如再有發現、當拘拿送警究治云、（新亞社）

昨日下午舉行之 賽花會巡禮

參加紳商仕女數百人極一時之盛 各家出品萬紫千紅爭妍鬥麗 港督夫人頒獎軍艦樂隊助慶

香港園藝會、為本港貴人所組織、為會員者、多數為西人、華人僅佔少數、均高貴階級也、賽花會年年一度、每屆會期、鬢影衣香、貴人濟濟、極一時之盛、本年之會、昨日舉行於輔政司署側、其熱鬧情形、比往年有過之無不及、成績亦甚可觀、記者遊覽歸來、爰誌其盛如下、

◇中西仕女魚貫而來◇

會場在輔政司署側、即舊勇軍總部之操演場、長可十餘丈、濶則半之、葵棚一座架于其上、下午四時、記者蒞場、中西仕女魚貫而至、高等華人及男女學生尤夥、蓋會中執事為引起青年學子之愛美、特予以優待、劵價從廉、蓋以時當放學之候、故學生靈獨見其衆也、

◇萬紫千紅爭奇鬥異◇

從正門入為栽花之部、靈師花朵爭妍其間、令人悅目、至盆花部、則見萬紫千紅、爛奇炫艷、有以色美見其長、有以香芳顯其著、其所以見愛於人者、固有其特殊之天賦也、在群卉中、有名喇叭水仙者、幹枝者水仙、花若喇叭以其色貴、堪稱壯麗、惟嗅而不聞其芳、會中執事謝君德安語記者、此花來自荷蘭、以色美著、惟無香也、中國水仙、則香而不艷、其所以吸引狂蜂浪蝶者、均有其獨長也、又有名爲蘭、來自德國、亦香亦麗、在萬花中、價格獨貴、飾、為本會主幹柏格森之出品、柏君為駐港還羅領事（英人）、生平最愛植花、在山頂私第中、所樹花草不下千數百種、名貴作品殊不可勝數也、

◇盆景出品盡屬華人◇

盆景有數十種、均出自華人心裁、出品人有李尚銘、羅伯裘、黃學新、李文翼、劉平齋、周雄甫等、古雅精緻、氣魄雄偉者固多、然砌置費思、未足登大雅之堂者、亦所在多有也、柏格森語記者、盆景展覽斯為其初、然能有此成績、亦算差強人意矣、

◇菜蔬一類首稱何東◇

再至蔬菜部、則見胖葱番茄、陳列井然、何東夫人之出品、固多優勝、何甘棠之出品亦未落後、然得列前茅者、在山頂之部為巴路、山下之部則為長洲枝出品得自檢桿監視下工作之囚徒、誠足詫矣、

◇餐檯花卉設計新奇◇

最後入義勇軍辦事室、即為餐檯花卉裝飾之部、出品凡十數件、均有其心計表証、最出色者為柏格森夫人之出品、伊語記者、此次出品、華人尚未見踴躍、深望好此道者致其技巧於作品之中、到會參加、較諸吾等暫居斯土者尤應熱烈也、其次為畢渣士夫人之出品、亦稱雅觀、其餘均有足取之處、惜不能細為贊述耳、

◇港督夫人頒給獎品◇

該會值理批評完畢、下午五時、由港督貝璐夫人到場頒獎、參與斯會者有港督貝璐（該會一九三五年會長）、華人代表周壽臣、羅旭和、曹善允、周俊年、香港大學副監督韓尼路、輔政司修頓夫婦、馮香泉、謝家寶、李尚銘、高實森、何甘棠、劉平齋、正臬司麥基利哥、及出品人、遊客等數百人、由禾花號艦樂隊到場奏樂助慶、連奏十曲、茲將各部得獎者錄下、

△檯花裝飾部 第一名、柏格森夫人之荷蘭鬱金香又名洋荷花、第二名、畢渣夫人之飛燕草及香荳花、第三名、勿志路夫人香荳花、第四名、嘉雲頓夫人之菲洲菊花劍蘭及龍頭花、

△栽花部 山頂第一名、柏格夫人之獨朵丁香花、公開第一名、貝璐夫人之獨朵芍藥花

△盆頭部 公開第一名、勿志路夫人、山頂第一名、柏格森之鈴蘭、

△蔬菜部 公開第一名、富蘭克之番茄、山頂第一名、巴路之番茄、

全場冠軍為柏格林夫人、得獲港督夫人連年杯、（新聞社）

御者誤殺案

昨三審後仍判押候

第九三一號輪運汽車御者梁炎、被警察當局控之于案、謂其一月廿九日在香島道、與淺水灣附近、誤殺七歲小童劉灼蘇之罪、案經中央裁判署史司二次鞫訊、昨日下午二時半續訊、由副律政司菲理沙主控、被告延冼秉熹律師代表辯護、否認有罪、開堂後、官傳証人供述畢、仍命將當押候一月五日下午二時半續訊、（新亞社）

昨經拘獲兇徒一名

是否係瘋男仍須待醫生驗明

採樵婦被強姦案

（本報專訪）九龍城後之山上、發現瘋男強姦採樵婦事、經誌昨訊、茲續查當時一行採樵之婦女、僅共七人、遇事時、五人幾去、被施強暴者實爲二人、其中一人則於午後尋回、其一則自行回家、二人身上之銀物、均被搶掠一空、其家人即延醫診治、證明倘無瘋菌、並即懸紅捕捉此批強徒、乎昨日上午、該鄉之農人、即當裝婦女、上山採樵、以誘強徒、一強徒果墮其計中、伺農人俯伏刈草之際、突前摟抱、欲施強暴、詎一聲呼號、羣起將強徒捕獲、痛飽老拳、並即由被姦之婦人、證明確係當日三強徒之一、後經送九龍城差館究治、其有無染有瘋疾、尚待驗明後始知云、

打鼓嶺村 劫案判詳臬

一月卅號、九龍城打鼓嶺某寮仔兩間、被賊行劫、掠去黎麗珍顏心會才首飾衣物而逃、後由原告等將一嫌疑劫匪名劉炳新捉獲、解件警署控、昨日下午二時十五分嘉司徵爾將案提訊、結果判將案詳臬云（新亞社）

濟南輪擱淺

太古公司之濟南輪、於廿七日由廣州開行來港、前晚駛至大尾海面、即泥灘口地方、因潮退而至擱淺、該輪船身頗大、而近日因河水甚乾涸、故頗難駛出、該輪船長知此情形、業於擱淺後、即拍無線電來港、該太古船塢派出拖輪前往拖之出險、太古船塢立即派出最大之拖輪前往、昨晨已駛至遇事地點、預備候潮水長時、即行拖之出險云、（新亞社）

今日廣播秩序

下午十二時半、西樂秩序、一時一時、氣候報告、一時一刻至二時一對、轉播香港大酒店、四時至七時、中樂唱片秩序、骨肉重圓、（新靈韶關、新馬師曾）、紅葉題詩、（呂文成）、七姐餘八仙（廖丁了、大傻、饑大叔、新白駒榮、羅劉卿、蔡子銳）、雷峰塔之談情（吳一冰）、小青玩香魂、（白玉堂）、久旱逢甘雨、（新靈韶關、新馬師曾）、賈寶玉幻遊太虛（薛覺先、陳非儂）、白板對碰（譚芳、尹雲、月兒、稽雄）、十美繞宣王之蘇后爭寵（羅少佳小丁香）、遊西夢（呂文成）、淡掃蛾眉朝至尊（白駒榮、千里駒）、平分春色之求婚（葉弗弱、謝鯤儂）山、雨聲奇緣（麥佩英、子喉華）、七時、西樂秩序、七時一刻至七時半、演講、八時、晚間氣候報告、八時至八時二十分、夏香樂、十一時、完

妻控丈夫 聲討贍養費

深水埗南昌街廿八號三樓婦人陳月瓊、票控油蔴地上海街三七七號四樓其夫萬樹于參、謂其由去年十一月廿一號起、不給贍養費用、此案昨日下午四時由九龍巡理府嘉司將案提審、被告真樹否認有停止給贍養費情事、惟謂某日返天歸序行工作、原告私自遷往他處、屢尋不獲云云、官傳原告陳月瓊登堂稱、七年前在鄉與被告結婚、同居約二年、被告才來港謀生、現在天祥洋行為派信之職、月薪廿元、被告自來港後、絕無家用寄返家中、斯時適生一女孩、於是帶同女孩來港向被告討取家用、惟被告斬而不給、迨由戚屬介紹往旺角花園街某號三樓為保姆之職、月薪十二元、迨後被告常至索取款項應用、經其取去款項及金戒子總共約六十元、在該處工作年餘、至去年五月、因乳汁不足、乃辭工不幹、與被告同居于上海街三八二號三樓、斯時屋租及家用俱由本人供給、至七月、被告用盡、被告乃迫往彼之姘婦處同居、無奈從之、至十一月廿一日、被告又命遷往他處寄居、聲言每月交回四元以作家用、嗣遷往深水埗南昌街廿八號三樓、當日遷居時、被告曾給過二元、自後則絕不交給云、官訊畢、乃判被告每月交四元與原告為家用、（新亞社）

顏德慶今日將過港

鐵道部技監顏德慶氏、最近赴菲出席扶輪會第五屆大會、及該會閉會後、順道遊覽菲島、茲記者調查所得、顏氏已由菲首途來港、計程今日便可抵港、到港後、即轉粵視察廣九粵漢廣三各路、以便返京覆命云、（新聞社）

勒索案註銷

灣仔駱克道四百一十二號四樓之住客陳錦標、於本月十二日投報警署、指被人勒索現款一百五十元、警察當局據悉等情、即命華探目劉明陞偕陳氏依約往桃花酒家、果于是晚、劉探目奉命在該酒家、將男子黎華堂拘獲、解署、陳氏請羅便臣律師代表控以勒索罪、被告請丹尼士律師辯護、劉氏否認事前與被告相識、旋由被告方面律師當庭呈出「鷄林」一書、（即賭具一種）及「色仔」等、指陳氏日前曾將星堂物、給與被告、命照其形式仿製、用以白人欲騙、陳氏極力否認、指被告所提出各事、實屬意圖中傷而已云、繼由華探劉明証明當日奉命往桃花酒家、將被告押返署、供畢、官錄供畢、判被告無罪省釋、（新亞社）

現代式的高泰士奇軟衛生帶

一、四週有極軟之棉花細墊絕無擦肉之弊

二、帶形不變行動時絕無不舒適之感

婦女所歡迎之衛生帶、必求其柔軟而且舒適、且須有柔軟之棉質細墊、其四週以免有擦肉之弊、更須形狀不變、行動時可保其穩着體上、此種理想之事、唯高泰士奇軟衛生帶足以當之、且此高泰士奇軟衛生帶迭有進步、先後凡三次、曾用過者莫不同聲贊許、高泰士奇衛生帶裝璜美麗、携帶便利、均獲美國政府之特許保障、計第一次所出者為尖底、第二次之出品即為著名之「均壓器」、其佳點在能避人耳目、第三次乃最大成功之奇軟衛生帶、有精巧之棉邊、收量亦極大、為圓形、其妙處在為妥善之吸收、勿使流溢、而帶心之吸奇軟衛生帶與以前所製者之入小寬狹厚薄無不相同、完全具有以前之特點、且有製造特權、別家不能做製、高泰士乃由纖維棉（非普通棉花）而富有吸收力之物質所製成、且悉依美國著名醫院之標準、

總經理德輔道中二十號至廿二號些厘洋行

湯臣奶粉

此粉質料純淨滋養豐富善能助氣提神体育家常飲之定可旗開得勝

各大公司及辦館均有代售

總經理 大利洋行

即日放映 東方戲院

美梅司特古偉無香綺名絕佳
高公製超色香大匹艷情貴代劇

蘭閨飛鳳

電影皇后娜瑪絲拉 電影皇后佛德力馬 查理士羅頓 空前傑作

地久天長 檀郎不愧情聖 悽紅慘綠 嚴父酷比嚴君 此片以英國大詩人勃郎寧夫婦戀愛故事演出曲折奇艷得未曾有

下期廿三號換映古裝冒險巨片 金銀島

券價連稅 ▲日場▼ 前座一毫 星期日及例假式毫 頭等二毫 超等三毫
▲夜場▼ 普通位二毫 前座三毫 小童式毫 頭等伍毫 小童叁毫 超等捌毫 小童伍毫

不日放映諧趣名片 旖旎風光

大華影戲院

即日放映 環球公司越出恐怖離奇神秘門法巨片

鬼貓

殭屍比拉高勒氏及科學怪人波里士加羅夫合演

▲貪美色摧殘女性！▲復深仇活剝人皮！▲黑貓精出沒無常！▲藏屍洞陰森可怖！機關巧妙，化裝驚人，人妖受誅，大快人心！

下期三號換映雷電公司歌舞肉感巨片 南海舞后 馬利波蘭、賓梨摩蘭等合演

不日放映 訣譜巨片 艷曲情詩

娛樂大戲院 雄稱香港娛樂界之首★ 實為遠東影戲院之皇★

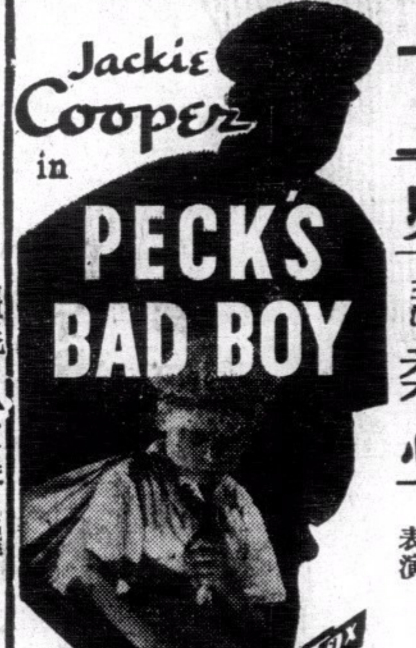

即日四場放映 霍士公司感人動人藝術倫理巨片

苦兒淚史

世界著名電影神童 積奇谷巴 主演

明天換映 羅絲連楊，尊保路士雙星合演寫情藝術片 殺性柔心

即日五時十分，七點三，九點半三場特別加插 美國影界跳舞女明星 戴恩娜 及其舞伴「亞偉曼」先生登台表演

注意本院由今日起二日半点場減收座價，
成人 特元等一七座小座等牛五頭角座 等七一頭角四童八角超等牛二 一超元等前角特角等牛三前角

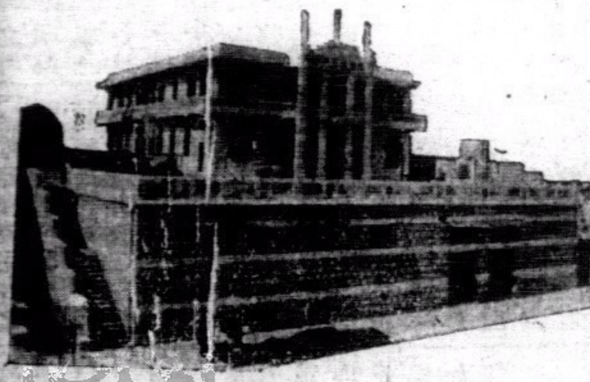

九龍 民範中學 原名模範中學 附設小學招生

香港教育司註册 廣東教育廳立案

自建校舍 設備完善

校址九龍何文田樹聲臺 電話：五八三二八

聖心英文中學招生

本校生徒日增為應需求計爰加聘葛翰生文學士

本年新年聘教員
馬蒼松 文學士 香港大學
黃錦章 工學士 香港大學
黃炳坤 文學士 中央大學
葛翰笙 文學士 聖約翰大學
蕭仲賢 曾任聖約翰中學校長
何丹夔 前清增生
（西人）
依士堅 香港大學工科
根倫拔 香港大學工科
多利士姑娘 英文師範生

附註。本校附設夜學主任教員馬蒼松文學士
校址。彌敦道岐崚行電話五七四五五
校長石鐘山白

此為福倫達廠最新式「比利仁」照相機 構造優美久已馳名

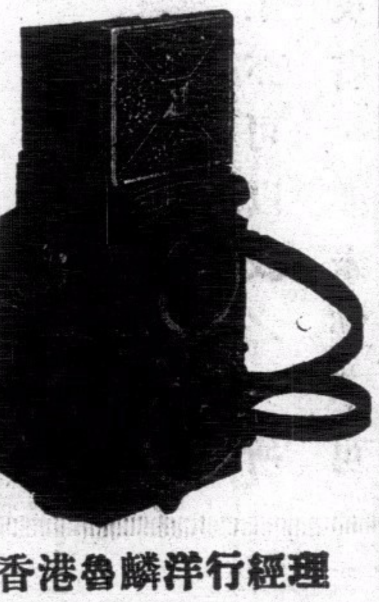

右為「蘇貝機」配有喜爾雅F3,5鏡頭之反光鏡箱

請向各映相材料店詢問便知

香港魯麟洋行經理

加當

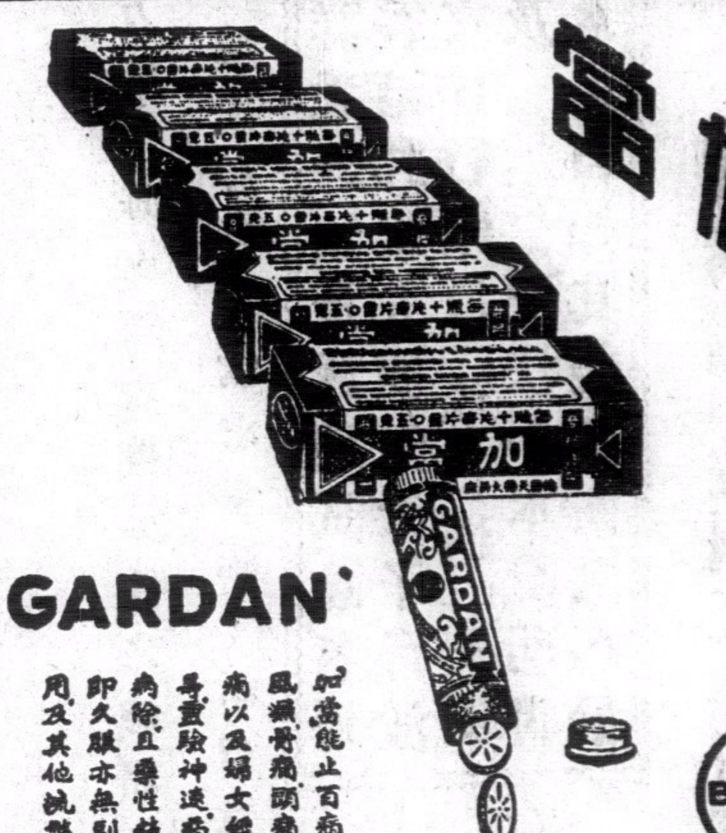

'GARDAN'

加當能止百病如風濕骨痛頭痛牙痛以及婦女經痛等靈驗神速病到病除且藥性精純即久服亦無副作用及其他流弊

港聞之一

昨日定例局會議 計劃征收新界差餉

律政司謂新界已成市區似應征收差餉

東院總理法定人數新例獲通過

財委會請撥政費全部照准

定例局昨日下午二時半、舉行政務及財政會議、到會者主席港督貝璐爵士、陸軍將軍波律、輔政司修頓、律政司亞嗣巴士打、華民政務司史美、戴羅、航政司豪格、工務軒打臣、署理警察總監胡亨利、署理衛生局長摩亞、非官議員曹樂、山頓、羅旭和、布力架、曹善允、麥基、周埈年、必打臣、秘書長那夫、

㈠輔政司請通過二月十四之財委會決案、庫務司和議、通過、㈡律政司請首讀會通過、（甲）修改一九零一年差餉則例、輔政司和議、

新界征餉

律政司解釋曰、本港一九零一年之征收差餉則例、祇係香港九龍、及新九龍等處、其新界各地、則付缺如、今者新界大埔圩、元朗墟地、已儼然成為市區、已設有街燈、街道整理水渠、食水及清道等事、居民已有此利益享受、今擬將新界徵收差餉例附入一九零一年之差餉則例內、各理民府官根據該例有權估其差餉而徵收之、關于徵收新界差餉之區、由總督在定例局宣布、認定何等市區應征收其屋宇差餉、至于屋宇差餉、係按等級、如有政府供給食水者、比諸無供給者、倍征而收、每年差餉根據該例第卅一分段（甲）、經定例局議决、可以更改、此等差餉、分四季上期繳于理民府官、其繳交日期、理民府官根據非在公報登出也、如有欠交差餉者、理民府官根據一九一零年則例有同樣權限應付之、（乙）修改一九三一年燒酒則例、輔政司和議、通過、

㈢律政司請次讀會通過、（甲）修改三一年烟草則例、輔政司和議、通過、律政司請通過各細則、並通過第三次讀會、輔政司和議、通過、

善院改例

（乙）修改一九三零年東華醫院則例、該例之修改、將總理人數減為至少十名、同時督憲有權委任臨時總理以補充不足、輔政司和議、通過、律政司旋請通過細則、幷通過第三次讀會、輔政司和議、衆通過、該例遂宣佈正式執行、㈣律政司請追認市區衛生管理局則例、經草例委員會修改各節、輔政司和議、衆通過、主席宣佈下期會議為三月十四日、

准撥政費

政務會議閉會後、繼開財政委員會會議、輔政司修頓主席、列席者、庫務司戴羅、工務司軒打臣、非官議員曹樂、山頓、羅旭和、布力架、曹善允、麥基、周埈年、必打臣等、計是期共請撥政費一萬一千七百一十元、各議案已紀前報、衆通過、將提請下期政務會議時通過追認執行云、（新亞社）

日領事館秘書否認 土肥原將宴報界說

據謂該領館並無此消息傳出 甘介侯昨午返省

日本關東軍特務機關長、新任駐華公使館參贊武官土肥原、啓程南下、將於下月二日晨八時抵港、此間得接此項消息後、黃季陸、麥煥章、甘介侯等大員、先後由廣州來港、一般人遂疑彼等之來、與土肥原南行有關、查甘氏抵港後、下榻告羅士打酒店、昨午始退、趁午車返省、又駐港日領事館秘書、昨日下午三時許、語中央社記者云、今日（昨）某報載、日武官土肥原抵港後、將宴請各新聞記者、發表重要談話、柬帖明日（今）可發出等情、本館並無此項消息傳出、所載想係揣測之辭云云、（中央社）

楊子毅就職 請港商前往觀禮

定本月四日在石岐舉行

新任中山縣長楊子毅、此次因甲護沙警衛隊之權限問題、遷延多日、猶未就職、迫後接到訓委會電、囑以縣務為重、先行就職、楊乃勉為其難、茲定本月四日在石岐補行就職典禮、昨已派員來港、敦請華商馬應彪、郭泉等屆時前赴中山觀禮、以誌隆重云、（中央社）

李曉生 偕胡木蘭返港

昨下午廣州二次快車抵步、政委李曉生又偕胡木蘭女士乘之返港、旋渡海驅車赴胡公館休憩、李氏去月代表胡漢民北上、轉達意見、精誠團結運動、更進一步、南旋後、赴廣州報告一切、各情經誌本報、但李氏本人諱莫如深、始終否認有政治任務、昨午李氏抵站時、記者特舉以詢之、據謂予不解報紙何以如此紀載、予須登報聲明云云、（中央社）

波蘭艦東來 載來學生一批

波蘭國商業教練艦名杜巴摩節號、近奉該國政府之命、載有教授及學生等四十餘名、實行海面練習遠洋航游、自波蘭出發、通過地中海、向東方進行、沿途各處、該艦均停泊觀光、藉資游覽、計該艦離國出發經已多時、現在航行途中、照其規定日期、約在港數日之時間內可駛至香港、在港暫事逗留、便啟程北上參觀我國沿口各岸、該輪于啓程前、曾向我國駐波蘭使館接洽、請波蘭公使電告南京外交部先達我國政府查照、即經報告一切、頃外交部已與交通部商定、俟該輪抵滬時、由國營招商局暨吳淞商船學校招待云、（中央社）

演奏意古樂 著名意國樂師

但丁學會香港分會為謀介紹意國文化與外國人士起見、特于昨晚九時、假座半島酒店、請著名音樂師古阿提氏、演奏意國古樂、事前由駐港意國總領事比亞高尼、分發請帖邀請來賓、計蒞止者甚衆、古阿提氏先後演奏名曲多闋、有高山流水之美、（中央社）

天氣預測

有柔弱之反旋風停於中國方面、現氣壓以長江下游以北為最高、今日天氣、吹東北風、溫和、密雲、

時人行踪

△德總領 德國駐廣州總領事、來港公幹、昨午乘尾次快車返省、（中央社）

△張子璇 粵空軍總部副官處長張子璇、昨晨由廣州乘早車來港、（中央社）

馮銳 廣州農林局長馮銳、昨日乘尾次快車來港、據稱此行純為私事、日內即返省云、（中央社）

兩內河輪入塢

省港輪西安號、及行走本港九江、江門之新南海、昨日入例塢修理、數日即可修竣復航云、（中央社）

英駐遠東司令 衣律解甲榮歸

艦長石芝域繼任

英國駐遠東軍司令衣律、將於四月十九日、遄返英倫、艦長石芝域、乘鐵行郵路那路打號前來繼任、計程四月十七日定可抵港、（中央社）

婦人以剪刎頸

是否患神經病？

上環康樂道平安旅店、第五號房、寓有一婦人名胡二者、年四十九歲、方從星架坡回港、即入旅店寄寓、惟該婦似患有神經病者、於昨晨約二時、竟在房內以剪刀割其頸、傷喉部、幸即為該店侍役所聞、立報該店當事者、旋請十字車到場、送入國家醫院救治、查傷勢頗重、恐有性命之虞云、（新亞社）

銀幕新聲

▲平安 世界文壇負有盛名之女作家珍史德烈頓稱之不朽名著「花開蝶侶」、描寫婦人痴戀心理之變態、異常純摯深刻、凄治動人、滴努格林影片公司特將此原本、搬上銀幕、由得意杜里莎馬利安瑪殊、及羅富科根三位巨星主演、劇中之描寫、細緻入微、攝取之野外景色、明媚清幽、皆含有詩情畫意、形成劇本明星景色並稱三絕之巨構、聞此片今日起在平安戲院放映、愛觀文學巨著之影片者祈勿錯過云、

烟幕重重何處找尋出路

巧言嚦嚦那藥敢居萬能

告白術日新月異究屬花言巧語對於實用終以

二天油最為可靠

僑務月報第十一十二期合刊要目

—僑民教育專號上—

華僑教育與僑民教育 周啓剛
僑民教育之回顧與前瞻 陳春圃
僑民教育之師資問題 馮節
僑民教育之民族意識問題 黃劍隱
僑民教育之特殊性 吳心培
今後推進海外文化事業之理論與實際 劉靜軒
各居留地有關華僑教育法令之研究 原異
華僑小學教學過程之研究 曾毅夫
美國的教育制度與華僑教育 蔣展民
越南的殖民教育與華僑教育 鄭毓東
暹羅華僑教育的過去與未來 杭聲
南洋英荷屬華僑女子教育的面面觀 張品遠
南洋華僑教育的今後趨勢 郭振裘
記中山縣沙灣鄉村小學 孫海雲
美國三藩市華僑學校一覽 謝偉林
一月僑訊
一月大事記
編後餘談

南京秣陵路僑務月報社出版 每期本冊大洋一角

保加利亞國 民多長壽
百齡翁達百六十二人 鄉居素食享長壽

（維也納訊）保加利亞爲一長壽人之國家、保國人口僅六百萬、唯其年在百齡以上之老人、據官方正式調查所得、却有一百六十二人、此種長壽人之百分率、實爲世界各國所僅見、此外自謂年齡已達百齡而事實上猶未證實者、無慮有三四百人、其所以如此長壽之原因、現經醫生科學家之研究、頗爲有趣、第一、保國超過百齡以上之人物、皆爲農人、無一居於城市、且多數爲山區中之牧人、觀此可知山間艱難辛苦之生活、實足增進人之健康、再則此等百歲翁、身材並不高大雄壯、同時其結婚年齡亦多甚早、大祇在二十至二十五歲之間、幾無一人在三十五歲之後始結婚者、兒女大抵亦甚多、平均爲七個點四、素食主義似與高壽不無關係、於此一百六十二人中、百分之九五有終生不食肉類者百分之三、偶爾稍嘗肉味、唯有百分之二、葷蔬雜食唯百分之八十、皆有飲酒之習慣、不飲酒者僅佔百分之二十、故酒與人生之健康、尙無大碍、至於烟草多數不吸、此一百六十二人中、鄉人佔八十五人、男子佔七十七人、其中有一牧人、現年已達一百二十一歲之高齡、依然强健如故云、

東鹿縣數十村 桃梨連綿不見天日
買時只許將果實放衣衾上查看

（深澤通信）河間縣鴨梨、深縣蜜桃、人皆知爲華北著名果實、而於東鹿縣舊城附近所產之桃與梨、則罕而不彰、舊城附近的土壤、皆磽瘠不適於農耕、故遍植果樹、如桃杏等莫不種植、而以桃梨爲最著、茲將產桃梨情形、及其種類、述之于下、舊城爲東鹿縣北方重鎮、爲桃梨等果實唯一市場、附近各鄉、土壤磽瘠、不生五穀、居民皆栽種果樹、如王奉、大過、軍齊、朱家莊、車城等數十村、

遍植桃梨

一望無際、行於其中、不見天日、其種植方法、是養許多土桃樹秧和杜樹秧、俟其稍大後、用人工接樹法接爲各種桃梨、間有一株上接爲數種者、每畝能栽種六七十株、株間距離約丈許、如遇豐收之年、梨性喜雨有旱災梨之諺、每畝能獲利四五十元、梨樹開花後、若遇天氣寒冷之時、常將梨花凍壞、倘遇大風、又常將桃梨的花搖落、即不能豐收、桃梨的種類頗多、分述於下、桃有冷桃熱桃兩種、「五月紅」在陰曆五月間首先成熟、其次爲「五節白」、亦在陰曆五月間成熟、此後白酸子、弔枝白、喟桃、鞭桿、等都在六月間成熟、是爲熱桃、秋間成熟的爲冷桃、喟桃、蜜桃爲最著、其滋味之鮮美、決非桃所能及、秋肉白成熟最晚、尙有一種發育得不很完全的喟桃、

形體很小

、名爲喟桃奴、乃生於樹的老枝上者、其滋味之鮮美、較諸發育完好之喟桃、殆尤過之、梨有鴨梨、多面梨、香面梨、紅宵梨、雪梨、油秋、黃秋、酸梨、香水梨、蜜卜、伏梨等、除伏梨爲伏天、初伏以後、俗爲伏天、成熟者外、其他各種都在天赦時成熟、成熟時、田主僱許多工人將梨自樹上摘下、摘梨時田主照例是預備好的食物、摘下後將梨裝入蓆圈內收藏、天氣漸冷、再自蓆圈內取去破爛的、然後將完好的入窖內收藏、梨的收藏較易、能保存至次年夏季、桃的收藏極難、不多日卽壞、桃梨成熟後、經紀人、卽買賣時之介紹人、介紹成交後、雙方酬以佣金、每一經紀每年能得佣金數百元或千餘元、

招攬買客

平津各處商人、咸來收買、收買時客人用竹圈將梨逐個套試、略大略小、及有疾病的都不能入選、對於皮色形體揀選得非常詳細、成交後裝於筐內、用大車運走、梨上市時盛於筐內、每筐能盛一百六七十斤、桃上市時亦用筐盛之、每筐盛四五十斤、亦有用籃盛者、每籃十數斤不等、小販買時以一筐或一籃起碼、不能少買、如果你買不了一筐、可以隨意結一伙伴、買時你要想

看看筐內

有沒有壞的果實、極不容易、原因是賣者不許你將果實放在地上去看、所以只得將果實放在衣衿上查看、看看還一筐果實的貨色怎樣、再按貨色以定價格、因此生手小販檢查不淸貨色、極易上當

唐山肉業衰落 昨年屠豬僅六萬餘

（唐山通訊）本市爲平東第一大埠、工廠林立、市面繁盛、人口約十數萬、每年食品之銷耗、以魚肉兩項爲大宗、其他菜品次之、全市設屠宰場一所、猪棧十二家、每年平均屠猪數目、約七萬三千餘口、近因經濟緊縮、銷售大減、去年屠猪總額卽減至六萬餘口、按本市人口較前三年增加多多、而肉類銷耗、返行大減、人民經濟狀況可見一般、五六年前每棧每年賣魚總值、均在十五萬元上下、每年合計六十萬元、近二三年來、因受前項影響銷量大減、每年有銷十萬餘元者、有銷七萬元或五萬元者、合計每年不過卅四萬元上下、但最近三年、曾經商民請願、由財政部將本市魚稅豁免、較三年前減價出售、倘且衰落至此、不然則本市魚商之衰落、更不堪問矣、又本市所銷售之魚類、係由天津豐潤灤縣昌黎秦皇島等處運來、而尤以塘沽之黃花魚、關外之江魚、亦均以唐山爲聚散之地、蓋以運入唐山各魚棧、買方納秤用百分之四、賣方納百分之二、作爲棧中常年經費、其餘捐稅、一概免除、附近各村鎮、均來唐山販買、故魚市得以發展、近來銷路日減、各棧人員多而收入少、多有因不敷開消而遭賠累者、故本屆舊歷年結賬後、各棧解僱人員甚多云、

四佛學居士 灌唱佛化片 「大悲咒」等

（上海訊）佛居士關烱之、胡士行、傅敬忠、及釋谿然等、鑒於佛學衰微、外道侵喧、爲宜揚我國固有宗教起見、特托某留聲唱片公司、灌唱佛化片六種、均有關氏等親自說法、計有「戒定眞香讚」、「彌陀大讚」、「三皈依」、「大悲咒」、「阿彌陀佛」等、

最新巧之美顏術
瑤●吉●道

美麗之在今日，固不盡然爲先天所賜，蓋人工亦可以致之，所謂美者，雖非僅及皮外之觀，然若能艷飾皮膚，亦未嘗不可以壯觀瞻也，須知康健與美，乃幸福之源，然則何以致美？請爲衆女友陳之。

「瑤吉道」乃最新式科學方法，每夕祇需數分鐘之時間即可以使容顏光艷，明媚奪目，欲求幸福，祈留意焉。

Eukutol

欲詳悉此法及實地試驗者可用香港郵票五仙向太子行波彌文洋行索取「瑤吉道」一支，及「瑤吉道」法小本說明書一本，自知其美顏術之巧妙

總經理香港德商 波彌文洋行

鳴謝 周達文醫脚

李幾宜像

先生診症時間午前及晚間在旺角碼頭行入十間舖面
一點至五點在大道中中央戲院左鄰十間保元堂

一段幽默的對話
（癡）（情）（男）（女）

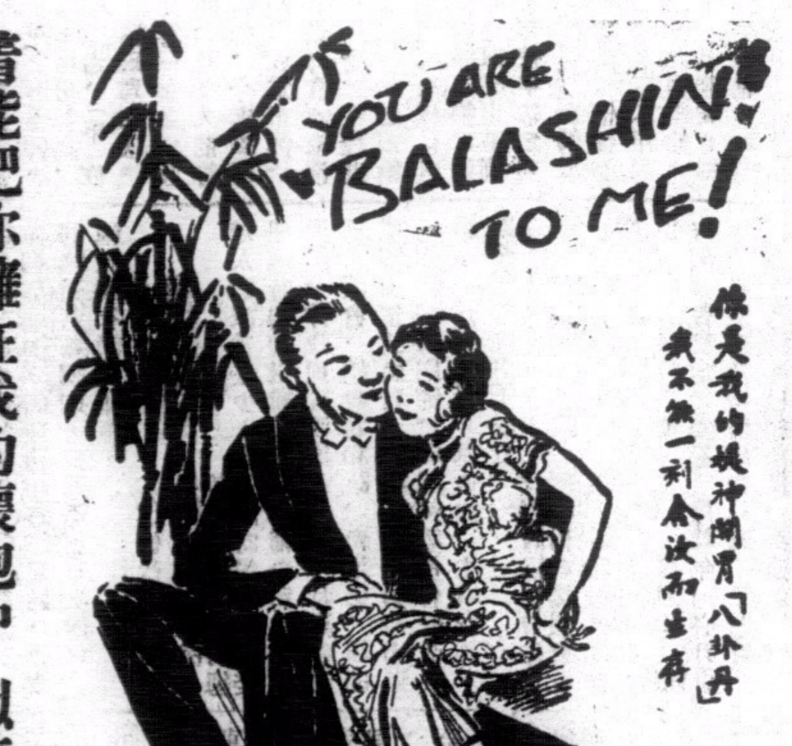

男，我從沒有碰見過你這樣美麗，這樣可愛的女耶，我常渴望着能把你擁在我的懷抱中，似慈母般的撫慰你，我將含虎標八掛丹一角，使到我的口齒芳香，然後，吻你的晶瑩的眼珠，你柔軟的黑髮，你那櫻桃般的紅唇，低聲的在女的耳邊細說，「我愛你」女，「妙極！我們大可以來表演一下。」

興華電機織布廠
深水埗基隆街式百七十九號

各種新花格布十布保不脫色全用永安紡織公司線紗愛國諸君幸祈留意光顧無任歡迎
電話五八七九七

"PROMONTA"
The Nerve-Food

補腦名丹

乃延年益壽粉也製自蛋白質含有蛋磷酸脂肪酸以及楚齡等重要成分全爲人體之滋養補品及完成人生之强記憶力不寒不燥散稱補中之王舉凡一切神經衰弱健忘頭眩身瘦乏力不思作事及失眠等症服之莫不奏效神速即使平常無病者服之亦可健體美顏永不生病延長壽命

服法

保好油 保好油

譽馳五十餘年 風行歐美中國 乃德國保好大藥廠選辦純淨寶貴藥料秘製而成經五十餘年之經驗專治男婦老幼外科要症性和功峻自出世以來中西人士之經驗者有口皆碑茲將其主治各症詳爲列下

主治
頭目暈眩遇身骨痛
刀傷火傷花柳中毒
風濕骨痛神經骨痛
疥瘡大瘡爛名腫毒
牙痛耳痛手足腫痛
瘰癧核痛各種痛症

供用此油搽擦患處無不立效如平安無事可搽鼻竅小許可免一切傳染病症居家旅行不可不備

德國保好大藥廠披露

代理香港德商 波彌文洋行

印象
攝影冲印專家

我們對於攝影冲印放大等工作。技術優良。工作負責。所有出品。精美可靠。攝影家之欲得良好印象者。請來。

在皇后大道五十七號中華百貨公司斜對面

Univex
於你益 學生袖珍 攝影機

攝影玲瓏 携帶輕便
家居旅行 無上佳品

UNIVERSAL CAMERA CORPORATION
New York, N.Y., U.S.A.

每個定價式員
加送菲林一筒
各大公司及售影機者均有售
香港華人行八樓紹光洋行總經理
電話三三七六六
廣州市批發處和發祥行執日中路
二十五號電話一六八〇七一百

中央造幣廠開始試鑄

十進輔幣改用鎳（銻）

因鎳銻質硬奸商難私造 現已鑄有樣幣百數十種

（二月廿六日上海航訊）財政部近鑒於吾國輔幣複雜、急待統一、乃令飭幣制研究委員會、研究十進輔幣、有改用鎳銻二種金屬計劃、記者昨向該會駐滬辦事處探悉是項鎳銻金屬輔幣、已由中央造幣廠、開始試鑄幣樣、茲將各情誌后、

鐵部咨請

查我國單毫雙毫、原定計劃、本亦十進、嗣因市場私鑄充斥、乃至銀角價格日跌、於是每元有十二角至十三角以外之縱落不等、最近鐵部亦以吾國輔幣複雜、市上往往有大洋小洋之分、辦事殊感遲緩、影響工作至鉅、即工商各業亦何獨不然、特咨請財部迅將十進輔幣、早日開鑄、財部乃令飭幣制研究會、計劃研究、以期早日實現、該會奉令後、當經召集全體委員共同討論、

試鑄樣幣

研究結果、多數委員、僉認目下市上大洋小洋市價漲跌無定、其原因由於私鑄、故主張十進輔幣、改用鎳銻、質硬於銀、須有二百度壓力之機器、方能鑄造、奸商自難私鑄、且英、美、日、德、等國、亦以此為幣、若仍以銀鑄、則難免再有私鑄、影响十進計劃、現此事雖尚未經財部核准、但該會為研究起見、業由中央造幣廠鑄造試驗、刻已鑄有成色不同之樣幣百數十種云、

京蕪鐵路

下月通車

張靜江往視察

（蕪湖通信）江南鐵路公司建築京詔鐵路、上起首都、下達閩粵、縱貫南北一千數百里、現蘇皖境內之蕪湖至孫家埠一段、早經通車營業、貨物方面與招商局辦理蕪滬間航輪聯運、合同簽定後、已於前日開始實行、旅客亦與京蕪公路暨京滬鐵路局辦理四路聯運、宣城孫家埠行旅之往來京滬各地者、極為便利、京蕪段之工程、進展亦甚迅速、工事浩大之當塗河大鐵橋、日前亦告竣工、材料車輛已由該橋上通過、直達北岸、向京展舖軌道、搶而鋪枕木後、京蕪間之汽車同時可從橋上行駛、全段路工、預計本年二月內當可告成、該公司總經理張靜江、於十二日上午、偕同中央建設委員會秦科長、暨襄理龐贊成等五六人、分乘汽車二輛、由京出發、沿線視察、七時許到達當塗、詳勘橋工、旋換乘該公司派往迎候之專車來蕪、召見總務工務運輸各處職員、諮詢工程狀況、當以本路關於江南各省生產之開發至鉅、值茲國家多難之秋、中央當局之期望尤殷、囑京蕪工程既完成大半、仍趕速努力、決定於本年三月十二日總理逝世紀念日、舉行京蕪段通車典禮、張氏在蕪江口車站休息後、嗣復偕同各區重要職員乘原車視察蕪孫段、在宣城會晤見九區行政專員周君南、對徽匪肅清後之皖南秩序、人民生活情況、頗多詢及、至下午四時回抵蕪湖、轉車返京、

中外紙幣分佈各省

中央中國交通三家通行最廣

（上海通訊）我國銀行及外商銀行之發行紙幣者、約有二十餘家、在各省行使、以中央中國交通三銀行通行範圍最廣、國光社記者茲向財界調查、得其極詳盡之分佈情況如次、江蘇省中央、中國、交通、四明、中南、浙江興業、中國通商、中國農工、外國為麥家利、華旗、滙豐、有利、美豐、等十三家、浙江省中央、中國、交通、中南、浙江興業、四明、外國為美豐、七家、安徽省中央、中國、交通、中南、四明、中國通商、中國農工、等七家、及其他註有上海字樣之華籍鈔票四省兌換券、福建省中央、中國、交通、美滙等四家、河北省中央、中國、交通、中南、河北省銀行、中國農工、外國為華旗、華比、麥加利、滙豐、橫濱、農工、等十一家、河南省中央、中國、交通、河南農工、等四家、湖南省中央、中國、交通、中南、外國為匯豐、花旗、麥加利、（滬漢行發行者）等七家、湖北省中央、中國、交通、中南、四明、中國通商、外國為匯豐、花旗、麥加利九家、廣東省廣東中央、廣州市銀行、外國為匯豐、花旗麥加利等五家、廣西省廣西省銀行、外國為匯豐、匯理、花旗等四家、貴州省祇中央銀行一家、雲南省雲南省銀行箇碧鐵路公司、（鐵路鈔票）外為匯理等三家、四川省成和、香豐、三康、植業、等四家、山西省中國、交通、及省辦銀行銀號等八家、山東省中央、中國、交通、中南、中國農工、山東省銀行、外為橫濱、正金等七家、江西省中央、中國、交通、中南、四省農民銀行、等五家云、

水利行政

各機關組織之變更

（南京通訊）政府前為統一全國水利行政、曾決議組織全國水利機關、以利進行、旋復決定組設水利委員會、隸屬于全國經濟委員會之下、水利委員會當於去年成立、並遵照中央議定之統一水利行政及事業辦法綱要、厘定各水利機關初步整理方案、此案業經中央核准、查現時國內水利機關林立、原有名稱、計為導淮委員會、廣東治河委員會、黃河水利委員會、交通部揚子江水道整理委員會、內政部湘鄂湖江水文總站、內政部華北水利委員會、永定河河務局、及永定河工款保管委員會、內政部太湖流域水利委員會、整理海河善後工程處等九機關、此等機關、原來因統屬不一、經費不充、甚缺乏通盤籌劃之打算、成績亦因以不著、政府洞悉其扼要、予以改組、以求全國水利行政之統一、用意甚善、一般工程專門人才、亦多同此主張、未來成績如何、自尚有待於主幹人之努力、茲錄初步整理方案之要點如次、

㈠導淮委員會、該會現正舉辦導淮工程、為便於一切設施賡續進行起見、所有該會之名稱及組織均一仍其舊、不予變更、

㈡廣東治河委員會、該會係主管珠江流域之水利機關、名稱與組織均不變動、

㈢黃河水利委員會、該會現正着手規劃根本治導方策、名稱與組織均不變更、

㈣交通部揚子江水道整理委員會、今後改稱揚子江水利委員會、仍設委員長、由國府簡任、該會今後職權、不僅限于整理水道、原有之內政部湘鄂湖江水文總站亦歸併於該會、

㈤內政部華北水利委員會、今後改稱華北水利委員會、委員長改由國府簡任、不設常務委員、除照原組織辦理、

㈥永定河河務局交河北省政府辦理、永定河工款保管委員會撤銷、但如河北省政府認為有必要、得另行組織、

㈦內政部太湖流域水利委員會、今後改稱太湖水利委員會、原設委員長改由國府簡任、不設常務委員、

㈧整理海河善後工程處、該處原係內政部與河北省政府合辦之臨時機關、現改由水利委員會與河北省政府合辦、俟工程完竣即結束、名稱仍舊、

台灣米產增六百倍

日本耕地改種工業用品 獎勵台灣種稻以資接濟

（廈門通信）台灣因日人年來極力獎勵農產物生產、尤注意於米糖、米以供日本國食用、因日本人口日增、本國耕地又多改種工業用品農產物、以是特於台灣獎勵種米、以補本國米食不足、台灣因地居亞熱帶、氣候溫和、雨水適宜、每年可種稻兩季、所謂早稻晚稻、日人稱為第一期第二期、據台灣總督府殖產局、最近發表、去年（昭和九年）第一期米實收四百五十一萬一千零四十六石、第二期實收四百五十七萬七千四百八十石、全年總收成為九百零八萬八千八百八十六石、實為有台灣以來最高紀錄、比較前年度之實收額八百三十六萬一千八百三十九石、增加七十二萬七千零四十七石、又查大正十年、（民國十年）蓬萊米收成額、僅有七千二百九十六石、較去年實收額四百二十八萬六千二百八十石、實增產六百倍之多、

遺失救濟法

教育部解釋 畢業證書

（南京通訊）教部解釋各校學生遺失畢業證書之救濟辦法、指令江蘇教育廳云、呈悉、各校學生遺失畢業證書、由原校證明呈請主管教育行政機關核辦時、如主管教育行政機關查核屬實、祇須向需要證明機關、用普通文件證明、毋須補發畢業證書或證明書、例如某生現任公務員、其以前畢業證書遺失、不克繳呈銓叙部審查時、關於該生畢業資格、可由主管教育行政機關查案、向銓叙部予以證明、仰即知照、

長春之烟毒

一年銷售達百五十萬元 每月吸者多至十一萬人

（長春通訊）長春為偽國都之所在、亦日人之大本營、該市鴉片零賣所、自民國廿二年四月開業後、銷路為他市之冠、偽時營此業者、不過僅廿家、及同年五月、偽專賣署又先後指定廿六家、每月銷售約在十一萬兩左右、嗣後吸者、日見增多、迭增不減、據偽特別市公署統計、去年二月、市內鴉片零賣所、已增至卅八家、每月銷售已達十四萬六千餘元、至三月頃、銷售激增、竟突破廿九萬元、為去年之最高紀錄、綜觀該統計所載、去年每月平均吸烟人數約十萬人、銷售金額、亦多在十萬元以上、茲誌該各月份之吸烟人數、及銷售烟土、熟烟數量、與金額等如左、藉可見市內鴉片消耗之情況矣、

月份	吸烟人數（人）	銷售烟土（兩）	銷售熟烟（份）	額價（元）
一月	九五、九六七	七、五九七、〇四	三四七、四八八	九七、八一八、四〇
二月	八五、七四八	二八、四二一、八四	三一四、七九八	一四六、二〇〇、二〇
三月	九四、五四三	八二、四七二、九〇	三一六、七六五	二九一、六二三、三八
四月	九四、八〇四	二四、二一三、九四	三一七、八二九	一二九、九二八、八五
五月	九六、五七四	六、〇七四、一〇	三四五、〇二六	九三、四二三、二九
六月	九八、一八八	六、七九一、九〇	三五八、七七一	九九、〇九八、一三
七月	一〇四、九九九	六、四九四、四二	三七一、三三五	一〇〇、四二七、七六
八月	一一一、六九六	六、四二五、三三	三九二、五一五	一〇四、六〇二、一四
九月	一一三、八九〇	六、一三五、一七	四三五、四九五	一一〇、一〇四、二二
十月	一二五、二五〇	八、一四八、〇八	三九五、〇六九	一〇四、四一六、二六
十一月	一〇六、三八九	七、八六六、八四	三九二、六二六	一〇三、三四七、六七
十二月	一一〇、七六三	九、四六一、〇七	三九七、九零二	一〇九、五一三、五〇
共計	一三三七、八〇六	二〇〇、一〇一、九七	五、〇〇八、〇一九	一、五〇〇、五〇二、八九

林東海談

藏行印象（下）

人民生活簡單樸素 交通不便棄貨於地

開發意見 首重交通

據個人觀察、開發西藏、第一當從交通着手、如闢川康新疆與西藏接境之公路、多設木材、或鋼鐵之輪渡、使其境內人民、便於往來、以變易閉關自守之舊習、最為要圖、然最速見效者、尤莫如利用航空郵遞與載客、（由南京至青海之西寧空程一日、由西寧至拉薩又一日）蓋由川省至拉薩須經大小七十二山、最小之山、亦高出海面萬尺以上、在此開闢公路、事倍而功半、則不如利用空程之為愈也、其次關於實業、西藏東境多森林、藏人不知利用、任其自生自任、而金沙江怒江兩大河流、均發源於此地、若能利用河流、將此積數百年未經斬伐之木材、順流而下、可以供給東南數省建設之用、其中林產以松為最多、堅實耐用、駕花旗松之上、至西南與印度相隣之亞東一帶、亦林木藂殖、如交通便利、可以供給川滇、利用不竭、惜乎國人尚不知集資組織公司、前往開發、坐令貨棄於地、藏人不解貿易之事、逐令商業壹操於英日印人之手

喜馬之險 咋舌相告

最後記者復以過喜馬拉雅山情形、林咋舌相告、謂該山最高峯二萬九千餘尺、為過印度必經之孔道、因印度與西藏時有交通、故自有一定之道路、但其高峯亦有低達一萬五千餘尺者、印度方面確為低原、幾至與水面平、由西藏方面之山腳起、計至印度方面之山脚、歷時三日、沿途共為十一站、夜間可入站寄宿、山路非常崎嶇、偶一不慎、即有下墜之虞、同人當抵此種狹路、多下馬步行而過、戰戰兢兢之狀、可憐亦復可笑、下山後、如釋重負、欣幸之情、有難言喻云、（完）

盡傳中外名不虛傳

眼耳科之泰斗 蔡德芬先生

以專醫眼耳鼻喉頭部一切殘頑痛症為妙手、鳴於時、早已口碑載道、良有以也、[illegible]

分館香港大道中第一百七十六號何東行三樓 老館廣州河南漱珠橋龍溪首約七十八號二樓 蔡織雲 鄧惠浦 敬頌

五年毒病 半月除根

僕患毒病五年餘、時發時止、每熱毒之物則更多、常常晨起封口、便溺有絲、屢醫不愈、身體日見瘦舊、歲月尾到港、憑俊昌行蘇君介紹、求

黃博濟先生用法治理、十餘日果然斷根、及後雖任意飲酒食物亦不見復發、並請微生物大醫生將便溺檢查、亦証明無毒、黃先生真聖手矣、患毒者祈留意焉、廣州西堤建利行劉華恭頌

女醫 鄧蕙芳 精理婦科毒症

港澳醫務所 西營盤大馬路弍三一號 分局油蔴地上海街一六號 局一新馬路三十九號

肺癆聲啞 危而復安

氏患肺癆咳血之症兩年、日治日劇、漸至胸翳失音、潮熱氣促、肌消肉削、危險萬分、幸由舍弟痔科專家張桂林在港選聘最有經驗之肺腎專科關履之先生診治、服藥兼旬、肺癆聲啞之危症、竟告全愈、用特登報鳴謝

肺腎專科 關履之醫師專醫

肺病 久咳咯血。五癆七傷。肺痿痰飲。陰虛盜汗。潮熱失音

腎病 夢□早□。七□萎靡。夜尿糖尿 白□血尿。小腸氣痛。閉經白□

醫務所 大道中一百七十六號何東行三樓 電話二二七零九 東莞城萬江洲合福祥爆竹店內張羣娣恭頌

香港總行干諾道西電話二零二六二 分行永樂西街各大藥房商店均有代理

美國最新發明之美國化學金鋼鑽

此項金鋼鑽與真金鋼鑽處處相同尤其光彩與堅固用之劃玻璃恰如真金鋼鑽不怕火鋼到硝酸水及油如與真金鋼鑽置在一處即專門經驗金鋼鑽之商人亦無從辨別真假本公司並備獎洋五千元如有人能證明尚有比較此項金鋼鑽更優之金鋼鑽者即以此獎贈之如蒙試購包君滿意定價每克拉英幣港洋五元現付或貨到付款均可來信可寫中文或英文諸君自己通信處請寫英文

海峽殖民地 檳榔嶼郵政信箱二四〇號 美國化學金鋼鑽公司謹啓

THE AMERICAN CHEMICAL DIAMOND Co. 346, Dato Kramat Road. — P. O. Box 240, PENANG, STRAITS SETTLEMENTS.

注意國貨

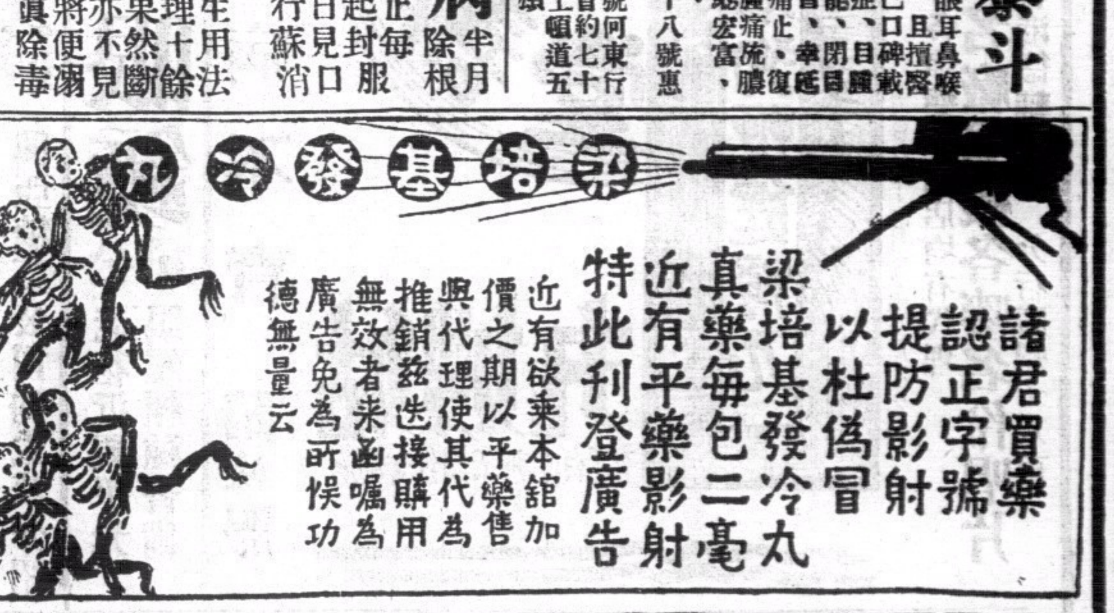

深大洋樓招租

堅道二十二號全間三層洋樓出租該樓占地捌千餘尺樓前另有花園現更將該樓從新大加改革內設有水廁浴室工人房洗身房等俱備無論全間或分租均可

（價目）花露水 大六毫 二號三毫半 三號二毫 四號毫半 爽身粉每罐連毯五毫

廣生行有限公司啓

（價目）大號五毫 二號三毫 三號二毫 四號一毫

論木刻（二）

戴隱郎

其次，便是適宜大衆與否的問題。

我們明白，木刻這東西，從製作手續上說，是很簡單便捷，輕而易舉的。況且，只有黑白兩色來對照着表現，『調子』既強而給與人的刺激又來得直接。它在大衆的面前，幾乎每個人都能夠領略。能夠理解，而它的本身又備具了尖銳的強健的『刀觸』，更能給與人們以不少緊張，強烈的感覺。所以，在蘇聯三月革命的前後期間，木刻這東西，確曾充當過宣傳大衆的重要武器，並且得着非常大的收效。原因是蘇聯當時的社會極度混亂，戰士們一方面和舊勢力肉搏，一方面又要宣傳羣衆對革命集體表示同情，于是便抉擇許多有力而簡便的工具，木刻製作既易，印刷又便宜，且充滿了煽動人心的活力，在這許多適當的條件底下，便必然地被選上了。

這已成爲歷史上的事。中國現在的一般情況，也和三月革命的前後期間差不多。所以，木刻之勃興，當然也是意中的事。

在這期間木刻能夠抬頭，和能夠佔得藝壇的重要地位，這，未始不是主因之一。

再次，便是適合于『爲藝術而藝術』的人們的口味問題。

我們知道：『爲藝術而藝術』的人們之製作藝術，是以能夠儘量表現個性爲主旨的，所以，在他們的藝術作品裡面，都是以個人的趣味爲中心。像：抽象派，未來派；表現主義，達達主義，超現實主義……；能夠在這期間向世界各處蔓延滋長，便是這個緣故。這些流派的存在，都是向力求『簡單』『新異』，甚至認爲越新越好的方面走的，所以，當他們的個性發展到盡頭，追求『新異』而至不能再把握到『新異』的時候，他們便無可避免地感到厭倦。木刻，除了尖銳的，強健的力的表現外，形式上，是具有『簡單』的，『新異』的意味。在這特殊情形底下，于是這一群對藝術感到厭倦的藝人，便又轉了方向來看上木刻。

以上所舉的三個原因，都是形成木刻勃興的主要原因。現在概括地說來，木刻之所以給一般藝人重視，不外是它的本身特具有強健的表現力所致，而且這種強健的表現力正適宜于表現社會的混亂面，黑暗面的緣故。至於它的本身所具有的異乎其他藝術的優點，也是很多的。現在簡要地寫在下面：

㈠着手容易，只要具備一塊木頭幾把刀便可以了

㈡携帶輕便，製作敏捷。

㈢表現力強，而能給人以尖銳的深刻的刺激。

㈣一作告成，可以自行印刷；且隨時可以動手，絕不會感到麻煩。

㈤因爲可以自行印刷，作品便容易普遍化。

㈥比較能接近大衆，且使大衆容易鑑賞，容易領略，容易懂。

從上列幾點看來，木刻，在這期間，不但有可能抬頭，而且它的前途，也必然會跟着新社會而誕生，而健在。（未完）

街頭人

張弓

細雨已把你臉上的殘脂敲退，
在冷靜的街頭你還孤獨地彿徊；
啞感爾底情歌，
每夜在你耳邊掠過，這——
或許會贏得你一渦淺笑，
但深藏在你心底里卻是無限的悲感。
街頭的年輕人呵！

在慘綠的幽光下，
當你被擁作迴旋舞的時候，
你會嫌怨白衣人的強獷；
你會依戀彼時代的溫馨：
慈愛的母親底催眠之調，
還在腦海間繚繞。

別裂因此而動了悲傷，
年輕的人呵！
該要當心你底眼淚
灑落白衣人的肩膊上，
使他覺到冰涼覺到不快之感。

細雨已把你臉上的殘脂敲退，
在冷靜的街頭你還孤獨地徘徊，
夜了，舞院的燈色已闌珊，
白衣人亦各擁所歡而散；
行吧！趁這寶貴的餘閒
你須要抖擻你底精神，
在這肅殺的雨道上，
找尋你底安息之所。

到成名之路（三）

柳金

華倫大飯店開幕的前一天，一個經理人來到梁耐芳皇后的公館，這樣對梁耐芳說：

「這家新飯店，需要密絲黛揭揭幕才够光彩，想你必定很歡喜答應的，來賓一致都有這個要求。」

女人說：「我不行，我怕見這大場面」。

「你是當今皇后，不要怕這個，以你的身份必要報答一下熱心的觀衆才是，也許下屆皇后選舉，又是落在你身上。你是社會的人，你必要聽社會人的主意，或者我們飯店來辦一個選舉：總于你有益。」

「算了吧，算你說得厲害，找不過你，答應也可以，不過要徵求趙先的意見，他是主人」。她再又附加一句，「他是公司的主人」。

「你答應了，趙先生緘有不可的，而見於公司白性作用非常有效。就這個吧，明晚十點，趙先生也請一起去走走。」

「趙先生或許不去，他明晚有董事會議。」

「好吧，這樣打擾你够了。」

那紳士鞠一鞠腰才走出去。

梁耐芳想，皇后有這許多用途，替肥皂寫字，替香烟做牌子，還有替飯店揭幕，什麼事好像少了我們不行，真料想不到，明晚那傢伙不去，儘有人陪我。張敏他會曉得我的意思，張敏會伺候我的。

揭幕第二天報紙把這事在本埠新聞前列，用大號字登出來了，有一個小標題「皇后梁耐芳與美男張敏翩翩起舞，使人羨煞鴛鴦不羨仙」，老板當場看了，憤火沖天，把報帶撕了，認爲記者有意侮辱，把她與我的一個演員聯在一起作鴛鴦看待，那女人也亦不應跟張敏那麼親熱，在衆人面前簡直丟盡我的臉，拍戲扮什麼也可原諒，出了影場，自不應有這許多來往，我的姨太，我的財產，她怎樣不守規矩起來了，難怪近日他多與我賭氣，她想離開我了，她成了名了，這娼婦好够顏色，短見短見，我非要馬上去懲戒她一次不可。

下午他非常生氣地坐在梁耐芳的面前了。

「你昨晚到那里去來？」

「我到華倫飯店，問這個做什麼，氣得那個樣。」

「我先問你，那一個陪你去」：他擺足一個主人的威勢。

「陪我的人麼？多着呢，××女士，××夫人，××太太都陪着我。」

「你說謊，還有一個男人」

「男人多着呢，整個地方都是男人，××軍長也在那里。」

「張敏有去麼？」

「他有去，他也是被邀的人客，你也可以去，誰個也可以去。」

（未完）

柳徑（The Willow Walk）（八）

美國辛克萊劉易士著　覺鴻譯

揮動他的手杖，他描劃自懸崕的頂回到他的汽車停住的掩蔽處所的一條想像途徑。他立刻拿一把大的小刀，將一堆翳塞那條計劃的途徑的榛叢亂砍。他計劃好了那條到他的汽車的路途時，他便微笑。他走至叢林的盡頭，向主要的大路兩頭張望，一輛汽車正朝着他這方面來。他等汽車已經過去，跑回自己車子裡，把牠倒開到大路上，繼續他向北馳赴聖克拉爾的途程，車的速率每點鐘走三十哩。

到聖克拉爾的附近他停住了，拿出一盒器具，扭開一隻火咀，激烈的把火咀擊敲機身，自然的把磁質外層擊碎了。他再把火咀扭進去，把汽車開動，火咀洩了電，電流不能通過其中的一隻汽缸，汽車突然走動突然停止。

「我想引火的東西必定有點不對勁，」他與高采烈地說。

他終於能够把汽車駛至聖克拉爾的一間汽車房裡，車房內沒有人，祇剩下一個老黑人，那個夜班洗車的，他正拿着海棉和橡皮喉忙於洗一輛特色大汽車。

「你這裡有夜班修車工人嗎？」乍斯帕問。

「沒有的，先生；大約你得把車留在這兒等到明朝。」

「該死！淡化器或是引火東西的什麼出了毛病。既然這樣我祇有把車留下。告訴他——哦，早上修理工人來的時候你在這裡嗎？」

「在這裡的，先生。」

「那麼，告訴他我明天正午就來要車的。不對，還是說我明天九點就要來的。那麼不要忘記了，這會幫助你的記性的。」

他把一個二角五分錢的角子給那黑人，這人正露出牙齒微笑，並且高聲喊道：「自然啦先生；這東西會給我的記性好些幫助的！」他豎一條貯藏汽車簽子到車上的時候，那黑人問道：「寫什麼名字？」

「喔——我的名字嗎？哦，韓森。記好了，大約明早九點鐘就來要車子」。

乍斯帕步行到火車站。差十分鐘才一点。乍斯帕並不去問夜班管理員火車下一輪開去凡爾倫的事情。顯然他曉得一点三十分鐘便有火車在這兒聖克拉爾停站的。他並不坐在候車室內，卻坐在外邊黑暗中行李室後的一輛貨車上。火車開到的時候，他閃進最末一輛車的最後面一個座位裡去，同時以他的軟帽遮蓋他的眼睛，裝成睡了，或是將睡的神氣。他到了凡爾倫時，他不望從車站直通他住宿的公寓的路跑，而去到平常他放汽車的那間汽車房。他跑進去。那偵夜看守人正坐在一條形成汽車房入口的窄小路徑上一把斜倚牆邊的大木椅打瞌睡。

乍斯帕愉快的對偵夜人說道：「准是碰見一點惡運氣。引火東西壞了——我猜必是那引火東西。祇好把車留在畦拿古次。」

「原來這樣子真倒霉得了。」偵夜人同意地說。

「是了。所以我便把牠留在畦拿古次，」乍斯帕走出去時着力的說。

（未完）

文壇山水

關於丁玲

且華

關於丁玲，最近又有陸續新的傳說，其說多來自南京，且半屬官場中人的吐談，似較可靠，且拉雜記之於后，以告關心此事的讀者。

丁玲未死，備受當局之優待，前次有某作家發表「丁玲訪問記」證明其事。茲據某京官談，消息固屬正確，但其事卻頗有出入，因爲丁玲現並不居於「南京反省院」，係寄留在其同鄉一新貴之「唐某」家中。

丁玲的思想，態度，最近確實有驚人的轉變，他做的文章，寫的小說，都拋棄了從前的立場，絕對於「國家民族」爲前提而發揮自己意志，其作品多改名發表，因此頗得當局之諒解，不久當有「恢復自由」的希望。

丁玲自己的意思，將來如恢復自由，並不願其來上海，她堅決主張是還要繼續「求學讀書」，頗想出國，據說唐某亦有要求當局派她「赴日留學」的消息，一說國母孫夫人和蔡元老對丁玲俱十分的關心，曾寫信爲丁玲說項，請假如教部可派其出國留學，他們均願担保，此話係中央研究院某君傳出，確否待證。

小丁玲（女孩）確在丁玲跟前，養的很肥胖可愛，丁玲母親曾一度到京滬，但母女並未會面，並聞此老太太現亦常有信寄唐家詢愛女狀況。

蓬子解京後並未與丁玲晤面，有人寄沈從文「記丁玲」一書去唐寓，丁玲閱後，只是笑一笑，無其他表示，丁玲身體頗佳，面龐較前增胖，惟苦足疾，生凍瘡，她居唐家仍愛穿「黑旗袍」，但不愛修飾，蓬首，垢面，有類於「名士」云。

不貪爲寶

地球最好

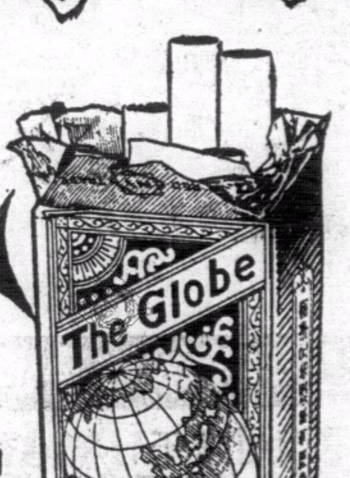

每包六先 向無二價

南洋公司出品

RONSON WATCHES

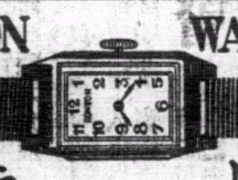

朗臣時表

本行新到大帮時欵男女庄RONSON朗臣16石馬表式式俱備如蒙賜顧無論價值高低皆送名貴贈品以酬諸君光顧之雅意

總經理省港利安鐘表行 皇后大道中一百卌四號 自動電話弍一六六一號

贈醫不難難在爲何？

資望深：經驗夠：學識足：愈人多：

龔常氏贈醫眼科（電話三弍七八八）

任何久患頑症祇限定葯費四毫壹概在內赤貧者免

醫務所 中環九如坊美輪街弍號弍樓 贈醫時間上午十二點至下午五點

興亞糖菓公司胡孟華介紹

大道中五三號 其樂眼鏡公司 老花近視平光眼鏡種種皆備

婦女暗病不育請速服

香港 廣州 天壽堂

海狗鞭健腎丸

姑嫂丸 治婦女經期不調赤白不育

統辦各國名廠[illegible]各嘜名伶唱片

中外各埠藥房商店均有代理

總行香港德輔道中[illegible] 分行廣州十八甫

咳！咳！咳！咳！咳！

肺主呼吸，兼司運血，爲人體中之重要部份，如咳嗽過久，肺受損傷，即見咳血肺癆之險，故經驗湛深之醫師，對於診治肺病，必特別小心，而選用咳葯，尤爲愼重，必達治咳水，經多數著名醫師採用，復聯函証明爲治咳最有價值之良葯，其安全可靠，於此可知，患咳者又何須服別種咳葯，致失其迅速痊癒之機會哉。

性質溫和 老幼可服
欲試藥力 到贈飲處
各埠藥店 均有代售
本港定價 每瓶六毫

必達治咳水

美亞洋服

特聘名師裁剪 價格務求相宜

舖設香港灣仔利東街門牌五十二至五十四號電話三二九二八

機器洗衣局

遠東始創蒸汽洗染第一家

專門乾洗新法染衣

總局在油蔴地廣華[illegible]最高烟[illegible]記 電話五七零三二

分局皇后大道中六十號電話二一二七九

分局尖沙咀彌敦道二十七號 電話五八五四五

分局油蔴地三百三十六號 電話五八九零六

南苑 第五四九期

藝苑行情

郭沫若數月來埋頭編著「中國上古文化史」，現已脫稿，正在找尋出版處。

聯聯集 續篇

白宮棠

鄒之麟。——江蘇武進縣的士豪。字臣虎，又號衣白山人，明萬曆進士。福王時，官至都御史，明亡，自號逸老，築逸老堂。和山東新城的王象春沉迷畫詩，過從很密。有時你寫生，他便吟哦。然而像墨斗的好彈，對於沒論那個朝野，都要作點小諷諷。所以給人家憎惡，輕視，詬厲。好事的人們，在他逸老堂門首，撰下一聯：「逸居無教則近。」久不得偶，適書生過這裡，便替他聯下，「老而不死是爲」。縮腳文字，頗涵蓄妙味。

他說：「人用着聯話來諷我，我當用着聯話去諷人。」和韓敬，湯賓林是鹽糖一般，不相融，曾說出一諷聯：「敬字無文便是茍。」王象春滇樣話完，他使立刻聯道：「林間有點不成材。」

一日，和象春寫生，遇某郎中外出，差役持二黑鞭前導；負獨板後隨，鄒先嘲道：「獨板後隨，好似一條狗尾」，王應聯道：「雙鞭前導，宛然兩匹蝦鬚」，可是，他都幽默地偷談暗說，還不敢公然戲弄？又諷那巡撫滿佈爪牙，黨羽，「二人合口成吞，吞天下要崇牙樹羽」。「又女變心爲怒，怒奴才戴雙眼花翎」。他這樣逢人必諳，到底逃不脫以言招禍！我敢替他撰下的後補輓聯：「半世功名憑把骨，一生憎威因綳牙」。

讀賽金花本事後有作

羅北平

閱盡滄桑感歲華，斯人身世亦堪嗟，傷心庚子年間事，到處爭傳賽二爺。

美人遲暮最堪傷，回首當年夢一場，老去心情那可說，任憑多事費平章。

何物稱雄瓦德西，東來巧值狀元妻，儀鑾殿裏春光好，艷禍輸他碧眼兒。

妖團禍起召聯兵，誰道那拉女聖明，不是仲連好身手，九京和議幾時成。

天生朝野兩嬌嬈，在野佳人勝在朝，卻敵攜和誰得似，一時愧煞衆臣僚。

倉黃已見泣銅駝，動地漁陽可奈何，一事堪傳吾頭汝，九城民命保全多。

相對時人話刧灰，能知大體亦奇才，宮中一物無攜取，爭似如今盜寶魁。

阿儂生小在蘇州，紹代容華月見羞，莫笑平康生活賤，古來名妓亦風流。

落溷飄茵劇可憐，一枝穠艷老幽燕，多情更有房中侍，難得相隨爾許年。（賽有舊時房侍顧媽，貧病相守，二十年矣，恩義之重，亦堪風世。）

彩雲易散水流東，世事由來轉燭同，貝葉聞翻卿計得，拈花徵笑夕陽中。（聞賽近奉佛甚虔）

東坡語妙

鄭雲山

劉伯倫——常以鋤自隨，曰：「死便埋我」。東坡謂伯倫非達者也。棺槨衣衾，不害爲達；苟爲不然，死則已矣，何必更埋？

東坡嘗與黃山谷秦少遊等同觀李龍眠之畫，畫繪數人聚賭，桌中置一盆，有骰一粒方旋轉未定，他五骰均現六，一人俯首大呼，而他人均默默然有若不勝驚訝者，情狀活肖如生，衆皆贊嘆不置，獨坡云：「李龍眠爲何學閩中口音？」黃秦愕然，兩問何由知之，坡答云：「除閩中口音外，未聞有開口呼「六」者，今畫中人衆中默然，獨此人俯首大呼，自是呼化爲「六」，且口大開而不合，故知是閩音。」衆皆嘆服。

坡與小妹同食爆栗，小妹出對云，「栗破鳳凰見」，坡對云，「藕斷鷺鷥飛。」按鳳凰同音，意即「栗破黃見」與「藕斷絲飛」也。

某日，佛印出對與東坡子由屬對云：「無山得以巫山登。」坡對：「何葉能如荷葉圓。」子由對：「何水能如河水清。」均妙。

金聖歎與鄭板橋

（水昌）

金聖歎是一個明末清初的狂士，縱情玩世，毫放不羈，他自幼就不重視富貴功名，雖然他也時常入塲應試，可是並不精心撰述，專好借題發揮，某年，金聖歎去應試，試題是『殺雞』，他既不起草，也不抄錄，提起筆桿，一揮而就，作畢朗聲誦讀，其中有一段是：『爲雄雞！爲雌雞？不雌不雄登雞矣！姑勿論也，殺之而已矣！爲紅雞？爲白雞？不紅不白爲花雞矣！姑勿論也，殺之而已矣！』

又有一次，金聖歎又去應試，試題是『西子』他卻正正經經的作起來了，作到後來，他似乎別有所感，就寫了下面這幾句：「出其東門，西子不來；出其南門，西子不來；出其北門，西子不來，出其西門曰，曰，西子來乎？西子來乎？」作完擱筆一唸，自己覺得這篇文章中最精彩的，要算這一段了，于是又添了許多密圈密点，才去繳卷，主考官掀開一看，不覺大笑，就學金聖歎的筆法，加上評語道，「置之一等，無是理也；置之二等，無是理也；置之三等，曰，秀才去矣！秀才去矣！」這真可說是妙文妙批了。

昭陽鄭板橋，是一個風流才子，有一次遊玩郊外野景，行至一村，聞讀書聲，知前係私塾，便走進塾門，見一老學究坐於師位，該學究見有外人來，便起身迎接，坐下寒暄數語，俄而一童子，送一碗稀粥置於其師面前，該學究見了，吟興大發，一若有外人在側，亟須顯顯己之文學，遂吟七絕，首云，『粒米煮成粥滿甌，東風吹去浪悠悠，好像西湖六月景，缺少漁翁來把釣，』吟畢送板橋看，板橋曰，老先生詩須當改方可，該學究聞之忿然作色曰，即請先生改，板橋曰：此粥粒米豈能煮成，外面此時西南風甚烈，東風焉有？西湖漁翁之景更不切矣，該學究曰，然則如何，板橋曰，聽我道來：『數米煮成粥滿甌，鼻風吹去浪悠悠，好像一面青銅鏡，照見先生在裏頭。』

瑣聞

滄譯

美國的女子特別喜歡養貓，據最近統計，全國的貓共有一萬二千頭之多，而紐約一地，獨佔多數，共約七百萬頭。

○

歐洲大戰中，曾利用金魚以試驗水中的有毒與無毒，因當時兵士們往往將避免毒瓦斯的面罩在河水中洗滌，則的兵士不知道，用作飲料因此送命，自利用金魚後一試便知。

○

英國年滿百歲的老翁即可向政府領取年老撫恤金，去年領取此項恤金共有一百零四人。

毛彥文情史

胡杭帆

自熊希齡老先生和毛彥文小姐將結婚以至結婚了後。一般社會人士。以她倆都具有相當的聲望。更加年齡相差得太遠。似乎都非常的注意。大家都不厭麻煩地。把熊先生及毛小姐過去些有趣的事蹟。寫出來給大衆排遣排遣。但每次所看到的，熊的趣話，似要詳盡些。其所涉及毛小姐的，不免太枯燥。令人讀之減少興味。作者爲補這個缺憾起見。特就毛小姐婚姻的小史。擇其比較有趣的幾點。貢獻給讀者。或亦讀者所樂聞呢。

作者所曉得的，毛小姐可說是婚姻的一個奮鬥者，又可說，婚姻的一個失敗者，更可說，婚姻的一個犧牲者，毛小姐從幼由父母之命，媒妁之言，和一個商人的兒子行過聘禮，可是到了迎娶的時候，毛小姐已畢業浙江女師，受過自由的洗禮，對于這個父母做主的婚姻，當然絕端反對，無奈她的父母，未免頑固了些，竟抱一種非將女兒依照自己的主張，嫁了出去不可，所以在香輿臨門的那天，毛小姐竟避之大吉，結果迎娶新娘的香輿，只得乘興而來，敗興而返，毛小姐反對專制的婚姻問題，經過這次奮鬥以後，遂得大功告成，從此婚約解除，毛小姐一方面拒絕父母之命的婚姻，另一方面又戀愛了一個中表兄弟，她的中表兄弟朱某，爲故都清華大學高材生，與毛小姐男才女貌，正相匹配，兩人自由訂婚的當兒，曾各抒一句的誓言，表示各人的始終不異的誠意，男的朱君的誓言是「我心如江郎之山」女的毛小姐的誓言是「我心如須女之泉」這兩句話，都有出處的，江郎山和須女泉都是浙江的有名勝蹟，江郎山離江山的縣城三十餘里，有三塊石峯突起，壁立高超，極其雄偉，其實江山縣的取名，即江郎山之簡稱，這山的爲當地一般人重視，就可想而知了，至於須女泉是江山城西的一口清泉，相傳空中的須女星照臨此泉，故名其泉須女泉，查江山縣又因須女泉的關係，名之謂須江，此泉在一般人眼裏，亦就可見一斑了，毛小姐和朱君訂了婚，她的婚姻問題，總可算奮鬥成功，告一段落了。

毛小姐和朱君訂了婚之後，朱君由清華大學官費保送美國留學，而毛小姐則進新都的金陵大學肄業，事隔數年，朱君得了博士回國，而毛小姐又由金陵大學卒業，在毛小姐滿望與朱君珠聯璧合，早成眷屬，不意朱君時過情遷，對毛小姐舉行結婚的要求，提出拒絕，於是兩人的愛情，根本鬧翻，結果協議解除婚約，由朱君津貼巨額的贍養費了事，旋朱君另找到一個對像，自成室家，正當朱君與新夫人舉行結婚典禮的時候，毛小姐聞之，異常不愉，乃於憤慨之餘，拍一電與朱君，其電文爲，「須泉猶清，江郎何在」，足見毛小姐對於朱君雖早脫離婚姻關係，尚無時無刻不把那兩句訂婚時候的誓言，牢記在心窩裏面，毛小姐在失戀的路途中徘徊，她拍這個電報給朱君，不知者要說她無聊，但這亦不過她的婚姻失敗過程中的一種不平而鳴呀。

毛小姐經此刺激之後，遂擺脫戀愛生活，專從事於智識方面的追求，乃復赴美留學得了學士歸國，乃服務於上海暨南復旦兩大學，凡事難以逆料，竟不意她爲嫁了一位年近古稀的熊老，做起太太來，雖然這事也有許多人對她發生某種的懷疑，可是毛小姐終究有毛小姐的苦衷毛小姐已往婚姻的問題，給她一個偌大的打擊，她從此認識了青年人意志不能堅定朝秦暮楚，絕對得不到百年偕老的把握，要是不嫁男人則已，要嫁男人，就非年高志堅的老英雄，不足以當其選，斷了毛小姐苦心孤詣，數年的物色，總得償了這個心願，雖然熊氏年齡和她差不遠些，在某種關係上或許要發生悲觀，但這正是毛小姐肯犧牲的一點第三者豈得說長論短，我的意思，假使要批評她的話，充其量，只能說毛小姐確是一位婚姻問題的犧牲者罷了。

女盜詐兇

和理斯著 克亮譯

（八）

第六章

「——御者暫事歧之速，使彼毫無呼援機會，且立其旁之刼匪。以恫死之。」

「彼輩何從刼耶？」

「迄今所知者唯刼去郵件一袋，賊匪知所欲得手後即遠逸。街末守岡之巡捕聞呼救聲，乃急趨至遇事地點，則賊匪所乘之車，方拐灣飛駛而去。」

彼得繼訪問該御者於以馬爾貨郵局之馬王馬糟前，則猶有餘悸也。御者爲政府服務凡十年，往來該道，估其一生之大部時間。

彼得問曰，「捨立爾身旁施恫嚇者外，尚有見別人乎？」御者答曰，「尚有披雨衣之女郎一，後趨至車後。」彼得曰，「該車何在於此間耶？」彼等乃以一四輪之小車示彼得，上蓋小蓬，車後有小門，以閂關之，門上加鎖。經鎖已扭開，車門半啓。御者曰「彼等須以郵袋移出，以核查所失也。」

彼得以燈燭照該車內部，自車板至邊沿，均小心察視。毫無所得，及察車門之後，方目門之中央，貼有四方格珍兌之標記。

彼得曰「四方格珍兌耶？」繼吹唇作聲。

第七章

「刼及政府郵車僅至以爲歡。蓋該車某郵袋盛有一函，至予僅以不利。僱須獲之。餘者爲僱所不需，謹以奉還！」

上函乃四方格珍兌致中央郵局局長者。函居上加格形之標記。函外且有大郵袋一，由小童駕車送來。該童乃役於當地之信物傳遞所者。叩該童則只謂應召至某著名旅館，遇一面掩網紗之婦于門。二人同上汽車，及抵加拉支十街，轉角處。奉該婦命，車乃戛然而止。有男子以物一東交車中後，車乃繼續前行。不久，婦復命停車，以該童以價值一鎊之紙幣一，下車而去。該童謂以彼之意測之，婦年青甚，且爲戴孝無疑。（未完）

—(42)—

金銀行情一覽

生銀價

民國二十四年二月二十八號禮拜四
司連照昨日行情今早開盤（近期）（遠期）
上海司連買實 二五六二五 二五七五 張二五
本港司連單實入 一○六九三七五 平三個 張半個
本港花旗單買入 四六六二五 張半個
通天司連 一○四二二
銀行成盤
標金條每安士按 十四元二毫
（銀行掛牌）告羅士四八六 八七九五 八八四
英京電報 一○十六二五
英京即單 一○十六二五
掛牌上海電 一一八五
勞啤電報 一二四三七五
石叻電報 八○二五
日本電報 一六一
舊山電報 四五七五
舊山即期 四五八七五
呂宋電報 九一五
西貢電報 六九
佛冷電報 六九○
八打威電報 六七一二五
暹羅電報 九八三七五
即期司連 壹十一一二五
大金單 四六五五二五
花旗紙 四六五五二五

金業晚盤

現省新 三百九十三元六毫 一分零五
現省舊 三百九十五 三毫○二
金條每安士 七十三元 三毫○三
值每千 七一八三九一 七一六八四六
中央紙按 九十元○五
上海紙 七十元一元 四四九
二四金銀行 十七元四五 ○八八
四四金 二○八五 ○八二
中央光 九毫
金葉 每千按 八毫九仙
四四金息 加二毫 四四八
公價四四金 一元二
即日省城銀業早市行情 中紙當十元四二二 中央紙息低四仙
港紙換銀毛計入門 三九二 中央紙三毫 新十元出門 八七四 三九七
坡毫值一元一毫八仙

金業

乙亥年正月二十五日
英京生金牌起 五個偏
四四金公價 二十一元二
中央紙公價 三毫
上海花旗賣 三八五
沽出 二個五
沽出 四六五
上海司單 一○三七
七十三元九毫
八八○三 八七八七
花期銀價 五六二五
每磅十元 ○六毫○七七
每磅十丫 ○六毫○七五
街外什電 ○一二○三 十○四
每盾值八毫 ○二四四○
每盾值一元 ○二四一
每元值六毫 一四一一
每元值二元 一一四 ○七八
每金伸壹元 四四九 ○九
每金伸式元 四九四 七五
每金值壹元 四四七二
每金值壹元 八四七
每盾值九毫 ○八四五
每磅伸十元 三三八三
每銀值二元 一一四五
每銀值二元 一一四五
每秘金 七七三
每印金十元 七七四五
一法金十元 三七二
一大七金十元 ○七○
碎頭一一 ○○七○
一五英金十元 七七四
二五宋金十元 七七二
一八宋金十元 四四毫
値大元每元 八八八五 八仙五

股份行情一覽

民國廿四年二月二十八日 星期四

（一）銀行類
（名稱）（買盤）（賣盤）（成盤）（按盤）
上海銀行 一千四百元（賣）
滙打十五磅七五（按）
有利（甲） 三十一磅二五（按）
有利（丙） 十三磅半（按）
東亞九十一元（買）
國民 五元五毫（按）

（二）保險類
諫當 二百六十二元五（按）
廣昌燕梳 一元三毫（買）
於仁 四百四十五元（賣）
千拿燕梳 四百七十元（按）
濟甸燕梳 二百二十八元（按）

（三）航業類
德忌利士 三十九元半（買）
省港澳 七元（按）
印度差那（優） 三十元（按）
印度差那（常） 三十五元（按）
食路 五十司令（按）
於仁水艇 十二元半（買）

（四）礦類
Antamoks 八毫八（按）
Baguio Gold 三毫八仙五（按）
Benguet consolidated 十三元半（按）
Do exploration （ ）一毫八（按）
Big Wedge 一毫一（按）
Gold Rivser 二毫一五（按）
Salacts 一毫半（按）
United Paracales 三毫五（按）
開灤 十九個司令（按）
冷吉（單股） 十五元（按）
Shanghai Explorotions 五元（按）
上海銀公司 六元（按）
笏金礦 六元六（賣）
Vens. Goldfields 二元七毫半（按）

（五）置地酒店及屋宇類
大酒店 五元（賣）（ ）
置地公司 四十九元五（賣）
Do 4070 Debentures 厘半（按）
信托公司 四元（買）
港富利士 八元九毫（買）
新亞酒店 四十五元（按）

（六）紗廠類
怡和紗廠 九元一毫（按）
上海紗廠（舊） 七十四元（按）
同上（新） 四十四元七毫半（按）
永安紗廠 五十一元（按）
錫信紗廠 九元四毫（按）

（七）船澳貨倉類
九龍倉 一百○八元（買）
均益倉（舊） 一元三毫（按）
均益倉（新） 一毫半（買）
黃埔船澳 十元二（買）
上海船澳 一百一十五元（按）
瑞鎔 五元（按）

（八）公用類
電車公司 十九元四毫半（賣）
山頂纜車 八元二毫半（買）
同上（新股） 四元（按）
天星公司 九十四元五（按）
油蔴地小輪 二十一元七毫半（按）
九龍電燈（ ） 十元（買）
香港電燈（舊） 七十一元（按）
德律風（舊） 廿五元二毫半（買）
德律風（新） 十元六毫半（買）

（九）實業類
省城冰廠 二元五毫（買）
英坭 一元九毫五（按）
蘇纖 三元五毫（按）
牛奶公司 廿三元（賣）
明達 二元（按）
娛樂 六元一毫半（按）
建新（舊） 一元五毫（買）
同上（新） 五毫（買）
連卡佛 三元七毫半（按）
南洋 四元七毫（買）
先施 一百八○四（買）
香港永安 八元七毫半（買）
上海永安 九十五元（按）
屈臣 三元五毫五（成）
寶路公司 五毫半（按）

（十）雜項公司類
中法金券 一分一厘（按）
政府債券 六厘半（買）
南方游藝 一元三毫半（按）
政府債券 三厘（賣）
Vibro Pilins 五元二毫半（按）
上海電費 一百一十八元半
倫敦電報 一司令十便士又八份之五

東亞銀行有限公司
資本額 壹千萬元
資本 公積及盈餘共八百餘萬元
資產 共四千餘萬元
儲蓄部及保管箱（即實藏）（實箱）
專營銀行一切業務凡屬按揭存款匯兌等項 諸君惠顧無任歡迎 附設
中外各大商埠均已開設支行及代理處 所有外幣存款息價面議
總司理簡東浦謹啓

中國銀行
本行資本總額二千五百萬元辦理國內外滙兌及銀行通常業務存款利息優厚各埠電滙活期定期交付快當諸君惠顧極表歡迎
地址：皇后大道中四號
電話：二二四三四 二二二二七八

廣東省銀行香港分行廣告
本行係由前廣東中央銀行所改組現定資本毫銀一千三百萬元由廣東省政府一次發足經營銀行一切業務代理國省兩庫并在廣東省內有發行貨幣之特權總行設在廣州分行設在香港汕頭支行設在江門韶州海口北海東興梅菉等處。資本充實。滙兌敏捷。各界光顧。無任歡迎。
地址 皇后大道五號打
電話 業務處二零一一三 經理處二零一一二
總經理司徒慶啓

英文 中國經濟周刊
第廿六卷第三號已出版
實業部國際貿易局出版
南華日報館代售 每冊二角

香港聯泰燕梳有限公司廣告
本公司開設二十餘年之久實備資本壹百五拾萬元經在香港政府註冊專營各埠水火保險業務交易通融賠償敏捷久為各界信仰如蒙賜顧請到德輔道中弍百七十弍號本公司面商各處商埠請向分局代理接洽為荷（電話弍壹一叁壹）
聯泰燕梳有限公司總司理譚煥棠謹啟
THE LUN TAI MUTUAL FIRE & MARINE INSURANCE Co., Ltd. No. 272, Des Voeux Road Central

香港聯泰銀業儲蓄按揭有限公司廣告
本公司額定資本壹百萬元經在香港政府註冊專營儲蓄存款按揭等業務如蒙惠顧請到德輔道中弍百七十弍號本公司接洽為荷（電話弍五五叁零）
附儲息價
活期儲蓄週息二厘 一年期週息四厘半
叁個月期週息三厘 二年期週息五厘
六個月期週息三厘半 三年期週息五厘半
聯泰銀業儲蓄按揭有限公司總司理譚煥棠謹啟
LUN TAI FINANCE SAVING & MORTGAGE Co., Ltd. No. 272, Des Voeux Road Central

先施銀業信託有限公司
本公司法定資本五百萬員專營銀行及信託一切業務附貯儲蓄利息優厚各埠滙兌交收敏捷代理水火人壽保險買賣股份物業証券換各國金銀紙幣代理租務遺產如蒙惠顧無任歡迎
總行香港德輔道中
司理室電話：二一一八九號
找換部電話：三三八六八號
營業部電話：二一八九三六號
分行廣州光復南路 石岐孫文西路
正司理王吉兆謹啟

香港 永安銀行有限公司
THE WING ON BANK LTD HONG KONG
本銀行經在香港政府註冊額定資本壹千萬圓專營銀行一切業務國內國外均有代理凡來往存款活期存款儲蓄存款滙兌按揭押滙保管信託代理租務等辦理通融快捷妥當并常備各欵保管箱出賃租價相宜長短期租賃一律歡迎
定期存款類別：短期之定期存款 長期之定期存款 存本付息之存款 按期之零存整付存款 分期還款之存款
現行利率：來往存欵週息一厘半 活期存欵週息二厘半 儲蓄存欵週息三厘半 定期存欵 三個月期週息三厘 六個月期週息四厘半 九個月期週息五厘 一年期週息五厘
特別付貯利息另議
行址在香港德輔道中第二十六號（電話叁壹壹弍弍 叁壹壹弍式）
總司理郭泉 副司理郭琳弼 李槲芳謹啓

商辦香港廣東銀行有限公司告白
本行開辦廿餘年專營銀行一切業務滙兌歐美中外各埠法定資本一千一百萬元收足八百六十六萬五千六百元正（附貯利率）。來往賬息價面議。一年期週息三厘。半年期週息一厘半。活期週息半厘。附設貯實箱（最近增置新箱租者從速）分大小六種全年租銀由五元起至四十元止半年較平
總行自置在香港德輔道中第六號
分行 廣州自置在西堤大馬路第十號 上海自置在寧波路第五十三號 漢口英界湖北街第十九號 台山城自置在台西路第一二三號 舊金山自置在企李街
民國廿四年正月一日總司理鍾錦山謹啟

江西省
加緊完成各公路（一）
各路加緊趕築限期完工 省垣六大幹路本年完成

（南昌航訊）本省近年建設突飛猛進，打破歷年紀錄，其中尤以公路方面爲最著，現公路處對已興工尚未完成各路綫，正在積極趕築，并決定本月份對各路工程，事務加緊進行，茲分誌各情如次，

趕築各路……㊀毫蓮段黃土石關石，現已全部告竣，樂德綫香屯石方亦在趕緊開鑿，㊁景德鎮祁門綫，祁家薪灘綫，因故未能完成，已呈請省府轉電駐軍，派隊保護，便利進行，公路處並令飭景祁載藕南總段，認眞督促，早覲厥成，㊂新贛截坊綫，已飭第三築路隊派員前往調查，尚未完成石方數量，並抽調橋石工前往工作，至土方一項，擬查明報告到處，再行呈請徵工補築，㊃驛前石方段，已飭第三築路隊，調派橋工一組，前往架設橋管，及石方工程，並經飭由第一築路隊，抽調石工前往開挖，故各路均在趕築，以期加緊完成，

各線工程……本月各線工程進行狀況如下，㊀趕築各線路基，繼續修築雄口古龍崗段，驛前口城段，景德鎮祁門段，萬家埠藕潭段，寗都長勝圩段路基，㊁修沙錦近郊公路，繼修築沙窩，沈口武陽渡綫，蓮塘武陽渡綫，東壇巷羅家集路基工程，並將麻石橋機舍綫，石頭口麻石橋綫，生米橫溪綫，王莊店前綫一律興工，㊂建築各綫橋管，繼續改造泰和興國綫，及永豐態口綫橋梁，並完成萬藕段甯長段橋梁涵管，㊃繼續測量路線，寗都雩都綫，興國古龍崗綫，求新雩都綫，都昌馬滑橋綫，並將瑞金會昌派隊施測，㊄架設各處電話，完成作學幹綫馬家洲贛綫段電話工程，㊅其他養路事項，完成各站已興工之房屋，及繼續翻修各段區路面，並修理各線損壞之橋梁，涵管及水溝等工程，（未完）

航務一覽

入口輪船
二月廿八日入口

（船名）	（由何埠來）	（船行）
富陞 Foo Shing	汕頭	渣甸
廣東 Canton	海防	法郵船
福利 Foo Lee	青島	義聚興
美西美 G. Diebrichsen	汕頭	振盛行
丹打 Tanda	門司	鐵行
立興 Henrik	濱角	多利臣
夏路士化 Heraldsvog	西貢	那臣
新寧 Sun Ning	省城	太古
舍剌剌 Shirala	廈門	鐵行

出口輪船

（開往各埠）	（船名）	（日期）	（船行）
三水梧州	台山 Tai Shang	一日	僑安
三水梧州	天生 Tan Sang	一日	復安
汕頭廈門上海	瓊州 King Chow	一日	太古
海口北海海防	岳州 Yuk Chow	一日	太古
汕頭廈門福州	海寧 Hai Ning	一日	德利士
上海日本	安那馬士基 Anna Mærsk	一日	捷臣
新加波林哥堡	漫佗 Mentor	一日	鐵行
星架波庇能架厘吉打	索加那 Shirala	一日	鐵行
星架波庇能架厘吉打	里加拿 Negara	一日	基路文
烏約波士頓行經小呂宋星架波庇能哥林堡孟米亞灣拿及歐洲美國	溫寶隆總統 Pres Ven Brun	二日	大來
汕頭上海青島	安興 On Hing	二日	招商局
舊金山林倫行經上海神戶橫濱	普勝將軍 G. Pershing	二日	美輪船
石叻律撓也那京	力加剌 Nakara	二日	太平行
石叻庇能英京	賓哥那 Bangalore	二日	鐵行
上海日本域多利舍路域坎拿大美國內地亞灣千里達西印度等埠	民臣總統 Pres Jackson	二日	大來
上海大連日本	沙彼頓 Sarpedon	三日	鐵行
星架波哥林堡馬些威北	意沙 Irar	三日	勿啫士
上海大連	格連北 Glendog	三日	渣甸
汕頭上海青島	成都 Chengtu	三日	太古
汕頭暹羅	廣州 Kwangchow	三日	太古
福州天津烟台威海	雲南 Yunnan	三日	太古
汕頭	新海門 Seistan	三日	德利士
三水梧州	平樂 Ping Lok	四日	僑安
星架波庇能日厘	義沙 Iesar	四日	盛記
小呂宋星架波哥林堡咸北	寶深 Bochmn	四日	捷臣
星加波庇能哥林堡晏滑律撓祖倫敦咸北	基侖里化 Glenlffer	四日	渣甸
廈門日本	浩生 Hosang	五日	渣甸
汕頭廈門福州	海陽 Hai Yang	五日	德利士
澄華小呂宋	芝利加拿 Tjinegara	五日	渣華
小呂宋	威爾遜總統 Pres. Wison	五日	大來
日本	馬燕 Main	五日	美最時
汕頭上海青島	澤生 Chaksang	六日	渣甸
汕頭上海青島	海亨 Hai Hing	六日	招商局
汕頭上海青島	綏陽 Suiyang	六日	太古
日本上海	暹羅 Siam	六日	兗那
廈門上海	太原 Tai Yuen	六日	太古
海口星架波	美南 Manan	七日	太古
小呂宋	芝巴德 Tjihadak	七日	渣華
小呂宋	却得力馬士基	七日	捷臣
上海日本	生地亞 Santhia	七日	鐵行
上海日本	庇哈 Bahar	七日	鐵行
澄華小呂宋波士頓烏約	星加利太子 Cong lese Prine	七日	太子行
海口星架波	茂南 Muinan	七日	太古
星架波庇能彼得位溫地利	金馬 Cremer	七日	渣華
哥林堡波士頓烏約	非美亞士 Phemsur	七日	太古
汕頭廈門福州	海澄 Hai Ching	八日	德利士
汕頭廈門上海	廣東 Kwangtung	八日	太古
上海日本	力加 Neckl	八日	勿啫士
上海日本	加非 Catday	八日	鐵行
汕頭福州烟台天津	恒生 Hang Sang	八日	渣甸
海口暹羅	嘉應 Kaying	八日	太古
上海日本	南京 Nankin	九日	鐵行
日本域多利亞舍路	天打尼亞士 Tyndareus	九日	太古
小呂宋	麥堅利總統 Pres. Mckinly	九日	大來
小呂宋	立通 Neptun	九日	嗚行
星架坡倫敦	那域城市 City of Norirch	九日	鐵行
星架波庇能哥林堡亞丁馬些倫敦	晉都爾 Chilral	九日	鐵行
汕頭檳角	希耶士 Hellag	十日	多利臣
海口北海海防	張家口 Kalgan	十日	太古
汕頭上海青島	四川 Szechuen	十日	太古
汕頭上海星架坡	和生 Sannvaken	十日	渣甸
汕頭福州上海	湖北 Hupeh	十日	太古

輪船抵港電音

（船名）	（由何處來）	（約何日到）	（船行）
溫寶隆總統	花旗檀香山日本上海	一日	大來
精臣總統	小呂宋	一日	大來
普勝將軍	小呂宋	一日	美郵輪
漫舵	上海	一日	銀行
沙復頓	石叻	二日	鐵行
浩生	石叻吉打	三日	渣甸
威爾遜總統	金山檀香山上海	四日	大來
義沙	星架坡日厘	四日	盛記
寶參	石叻	四日	捷成
太平	新金山	四日	太古
庇霞	石叻	六日	鐵行
新地亞	石叻	六日	藍烟通
天打拿士	上海	六日	藍烟通
干得羅素	石叻	七日	意郵船

郵局截收函件時間表

（船名）	（往何處）	（日期）	（担保信）（平常信）
海寧	汕頭廈門福州	一日	下午三點
賓哥那	石叻錫蘭印度	一日	午午六點
普勝將軍	上海日本金山大埠	一日	下午五點
民臣總統	上海日本歐洲美洲	一日	下午五點
溫寶隆總統	小呂宋	一日	午午五點
岳州	海口北海海防	一日	下午一點
丹打	小呂宋亞包新金山庇厘士濱	二日	担保八點三刻　常信九點半
廣東	海防	二日	下午二點
廣州	汕頭檳角	三日	上午九點
新海門	汕頭	三日	下午三點
甘州	檳角	三日	上午九點
德安	福州	三日	上午九點
浩生	廈門	四日	下午五點
海陽	汕頭廈門福州	五日	下午二點
太原	廈門	六日	下午三點半
嘉應	海口濱角	七日	上午九點

渣甸輪船公司船期廣告
啓者本公司茲有固堅快捷輪船名

富陞　往汕頭上海青島　三月三號上午九點開
浩生　往廈門神戶大阪　三月五號上午八點開
澤生　往汕頭上海青島　三月六號上午九點開
恒生　往汕頭福州烟台天津　三月八號上午七點開
和生　往汕頭上海青島　三月十號上午九點開
明生　往星架波庇能吉打　三月十三號下午四點開
順生　往山打根　三月十四日正午開
合生　往汕頭福州烟台天津　三月十四號上午七點開

凡往汕頭上海青島輪船除星期日外均有船落方彙接駁長江各埠貨物者客如欲附貨搭船者請移玉至本公司辦房面議是荷

渣甸公司謹啓
民國二十四年三月一號　自動電話式壹四七七

太古洋行船期

瓊州　往汕頭廈門上海　三月一號上午十點開
岳州　往海口北海海防　三月一號下午四點開
成都　往上海汕頭青島　三月三號上午十點開
甘州　往暹羅　三月三號下午五點開
雲南　往汕頭福州威海天津　三月三號正午開
廣州　往汕頭暹羅　三月三號正午開
德安　往福州上海大連　三月四號下午五點開
綏陽　往汕頭上海青島　三月六號上午十點開
太原　往廈門上海　三月六號下午五點開
美南　往海口石叻　三月七號下午三點開
嘉應　往海口暹羅　三月八號下午三點開
湖北　往汕頭上海大連牛庄　三月八號上午十點開
慶元　往海口北海海防　三月八號下午四點開

貴客附貨請到本行或德輔道西三號本古分局電話式式零零式　貴客搭船定位請到德輔道中壹百廿七號南泰恒記電話式零壹式五

華人總經理 莫慶鏘　分局司理 蔡耀一　謹啓

省港 廣生隆洋煤行船期廣告

茲本行有堅固快捷輪　準夏曆元月二十日啓行
通成　往荷屬三馬連打麻厘夾板埠英屬山打根埠
如欲搭船附貨請到本行面商無任歡迎
港行德輔道西五十三號自動電話二四一四四號
省行基路沙一百二十二號自動電話一二八一〇

國營招商局船期廣告

安興　往汕頭上海青島　正月廿七開
海亨　往汕頭上海青島　二月初二開
海元（新客船）　往汕頭上海青島　二月初五開
海貞　往汕頭上海　二月初九開
海利　往汕頭上海青島　二月十二開

兼轉駁北洋長江各埠　貨號附貨請至本局面議
並有（公平）（海上）（遇順）開期臨時通告　有碼頭貨倉租賃　電話二八一八零

香港九龍巴士一覽表

九龍

由	至	號數
尖沙咀	深水埗	1
	荔枝角	2
	九龍城(經紅磡)	3
	紀念碑	5
	九龍城(經窩打老道)	6
	九龍塘	7
	牛池灣	10
佐敦道碼頭	元朗	9
	荔枝角	12
	九龍塘	8
	九龍城	13
深水埗	九龍城	11

香港

號數	時間	至	由
1	每十分鐘一次：上午六點十八分至下午十一點廿分止	跑馬地	皇家碼頭
2	每半小時一次：上午八點至下午十一點鐘止	大古	
3	每五分鐘一次：上午七點卅二分起，每十分鐘一次：下午七卅分起	大學堂(經花園道)	
4	每十分鐘一次：上午七點卅二分至下午十一點廿分止	大學堂(經[illegible])	
3A	每小時一次：上午七點卅分至下午十一點廿分止	摩星嶺	
3A		打波地	
6	每小時一次：由上午八點至下午八點止	淺水灣	
		黃泥涌凹	
		嶺南學校	
3A		摩星嶺	大學堂
		皇家碼頭	
		打波地	
7A	每小時一次：由上午七點至下午八點止	赤柱	香港仔
7A		淺水灣	
		深水灣	
7A		赤柱	淺水灣
		香港仔	
7A		赤柱	深水灣
		淺水灣	
7	每十五分鐘一次：上午六點起；每廿分鐘一次：下午六點起	香港仔	西營盤
5	每五分鐘一次：上午六點卅分至正午十二點止	堅尼地城	大坑
7A		赤柱	香港圍
7A		赤柱	壽臣山道
3		打波地	摩星嶺

廣九鐵路華英段行車時間表
一九三四年十月一日實行

（上行車）

英里	站名	飛箭 快車 直通 下午 點分	八號 慢車 直通 上午 點分	十號 快車 直通 下午 點分	混合 直通 下午 點分	飛星 快車 直通 下午 點分
○	九龍開	8.30	9.11	12.32	1.45	4.50
2.33	油蔴地開	……	9.23	……	1.52	……
7.14	沙田開	……	9.35	……	2.04	……
13.08	大埔開	……	9.49	……	2.18	……
14.38	大埔墟開	……	9.56	……	2.26	……
18.53	粉嶺開	……	10.07	……	2.40	……
19.53	上水開	……	10.12	……	2.44	……
22.06	深圳到	9.06	10.18	1.11	2.50	5.26
	深圳開	9.07	11.10	1.12	3.30	5.27
23.06	深圳墟開	……	11.20	……	3.38	……
26.89	布吉開	……	11.39	……	3.55	……
30.17	李朗開	……	11.52	……	……	……
34.29	平湖開	……	12.11	1.41	4.18	……
37.64	天堂圍開	……	12.26	……	4.31	……
39.69	石鼓開	……	12.34	……	……	……
42.37	塘頭廈開	……	12.49	1.59	4.47	……
44.99	林村開	……	12.57	……	……	……
49.67	樟木頭開	9.52	1.20	2.14	5.05	6.12
54.59	土塘開	……	1.35	……	……	……
57.49	常平開	……	1.50	……	5.23	……
61.05	橫瀝開	……	2.08	2.37	5.36	……
65.05	南社開	……	2.25	……	5.49	……
66.79	茶山開	……	2.33	……	……	……
70.64	石龍到	10.24	2.43	2.57	6.03	6.44
	石龍開	10.27	3.13	3.00	6.14	6.47
74.45	石瀝滘開	……	3.25	……	……	……
76.02	石灘開	……	3.35	3.13	……	……
78.54	石廈開	……	3.45	……	……	……
81.79	仙村開	……	4.01	……	……	……
85.60	沙浦開	……	4.15	……	……	……
87.18	塘美開	……	4.24	……	……	……
89.12	新塘開	……	4.35	……	……	……
91.79	沙村開	……	4.44	……	……	……
93.70	南崗開	……	5.02	……	……	……
98.21	烏涌開	……	5.14	……	……	……
101.04	吉山開	……	5.22	……	……	……
102.89	車陂開	……	5.29	……	……	……
110.79	大沙頭到	11.28	5.50	4.15	7.28	7.48

（下行車）

站名	飛鷹 快車 直通 上午 點分	混合 直通 上午 點分	十一號 快車 直通 下午 點分	九號 慢車 直通 上午 點分	飛龍 快車 直通 下午 點分
大沙頭開	8.15	7.00	12.55	8.45	4.35
車陂開	……	……	……	9.12	……
吉山開	……	……	……	9.18	……
烏涌開	……	……	……	9.30	……
南崗開	……	……	……	9.48	……
沙村開	……	……	……	9.56	……
新塘開	……	……	……	10.07	……
塘美開	……	……	……	10.17	……
沙浦開	……	……	……	10.27	……
仙村開	……	……	……	10.46	……
石廈開	……	……	……	10.56	……
石灘開	……	……	2.00	11.08	……
石瀝滘開	……	……	……	11.14	……
石龍到	9.16	8.14	2.10	11.26	5.36
石龍開	9.19	8.26	2.13	11.40	5.39
茶山開	……	……	……	11.53	……
南社開	……	……	……	12.02	……
橫瀝開	……	8.51	2.35	12.24	……
常平開	……	9.02	……	12.40	……
土塘開	……	……	……	1.254	……
樟木頭開	9.53	9.21	2.58	1.21	6.13
林村開	……	……	……	1.37	……
塘頭廈開	……	9.40	3.13	2.00	……
石鼓開	……	……	……	2.10	……
天堂圍開	……	9.53	……	2.25	……
平湖開	……	10.29	3.32	2.40	……
李朗開	……	……	……	2.52	……
布吉開	……	10.49	……	3.07	……
深圳墟開	……	……	……	3.22	……
深圳到	10.35	11.06	3.59	3.25	6.55
深圳開	10.36	11.23	4.00	4.24	6.56
上水開	……	……	……	4.31	……
粉嶺開	……	11.32	……	4.36	……
大埔墟開	……	11.42	……	4.47	……
大埔開	……	……	……	4.51	……
沙田開	……	……	……	5.05	……
油蔴地開	……	12.07	……	5.18	……
九龍開	11.12	12.13	4.40	5.24	7.32

快車票價

由九龍往省：頭等五元　二等二元八毫　三等一元二毫
由省來九龍：頭等七元二毫　二等三元八毫　三等一元六毫
頭等來回票　港銀十八元　省毫二十五元

西濠口有票賣。旣客汽車免費。慢車沿途票價可向各站詢問。快慢車俱有軍警隨車保護。遇有異常。頭二等客位裝飾華麗。座位舒暢。招待殷勤。三等客位俱用原日二等改裝。光猛通爽大加改良。

注意
一、八點四十三分，九點〇五分，兩點廿五分，十點五十三分，四點五十分，七點十三分，及十點正之七次車，只載頭等客，三點五十五分之一次車，逢星期假期停開，八點四十三分，九點〇五分，十點五十三分，及四點五十分之四次車，只於星期假期行走，兩點廿五分及七點十三分之兩次車祇於星期六，星期日及公衆假期行走

華段客車

由石龍至深圳	由大沙頭至石龍	由深圳至石龍	由石龍至大沙頭
上午六點卅分開	下午五點正開	下午一點卅五分開	上午七點正開
十點十八分到	七點十五分到	五點十分到	九點卅五分到

英段客車

由九龍開往深圳沿途停站

開	到
上午六點廿五分開	七點二十六分到
上午八點四十三分開	九點廿六分到
上午九點〇五分開	九點四十八分到
上午十點十六分開	十一點十七分到
正午十二點開	下午十二點五十九分到
下午一點廿分開	兩點十七分到
下午兩點廿五分開	三點一十分到
下午三點四十二分開	四點四十六分到
下午五點〇八分開	六點〇八分到
下午六點卅六分開	七點卅六分到
下午七點四十九分開	八點四十七分到

由深圳開往九龍沿途停站

開	到
上午七點〇二分開	八點〇二分到
上午七點四十四分開	八點四十二分到
上午九點五十六分開	十點五十五分到
上午十點五十三分開	十一點四十分到
下午十二點〇五分開	一點〇六分到
下午兩點廿一分開	三點廿四分到
下午三點十五分開	四點廿二分到
下午四點五十分開	五點四十三分到
下午五點四十四分開	六點卅二分到
下午六點十七分開	七點十五分到
下午七點十三分開	八點〇二分到
下午十點正開	十點四十二分到

德記利士公司船期告白

新海門　往汕頭　正月廿八星期日下午四點開行
海陽　往汕頭廈門福州　二月初一星期二下午四點開行
海澄　往汕頭廈門福州　二月初四星期五下午四點開行

貴客如欲搭船附貨者請到本公司辦房面議是荷
乙亥廿四年正月廿五日　德記利士公司啓

亨寶輪船公司　新式快捷輪船
哥廸禮拿號
»CORDILLERA«
准四月十八日由港啓行
由香港至那不勒斯灣
僅需廿四日

哥廸禮拿號係最新式雙螺旋馬達機輪船堅固快捷建于一九三三年專行駛熱帶航線頭等位艙客位及經濟旅客位無不俱備佈置華麗異常舒適

請速定位以免向隅
香港總代理　捷成洋行　必打街

LLOYD TRIESTINO
FLOTTE RIUNITE LLOYD TRIESTINO-MARITTIMA ITALIANA-SITMAR

意國郵船公司
快捷郵船
加設華人通事醫師侍役等利便華僑搭客船上膳位舒適價格相宜中西餐食俱極精美

千德羅素　三月七日往上海　三月十五日往星洲印度意大利
他啫士地　快捷貨船　三月十二號往上海日本
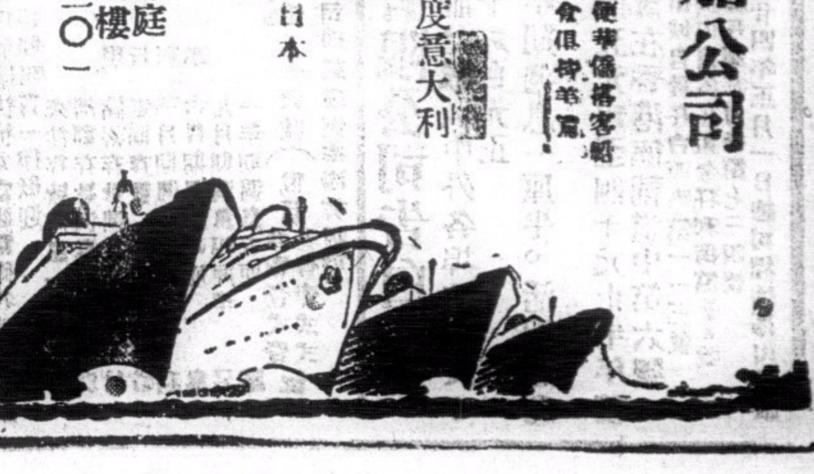
辦事處皇后行　電話三二九八一　三二九八二
華人貨客經理鄭鳳庭　干諾道中三十九號二樓　電話二三三〇一